

CA ARCserve® Replication and High Availability

Guia de Operações de Ambientes de Servidores Virtualizados para Windows

r16



A presente documentação, que inclui os sistemas de ajuda incorporados e os materiais distribuídos eletronicamente (doravante denominada Documentação), destina-se apenas a fins informativos e está sujeita a alterações ou revogação por parte da CA a qualquer momento.

A Documentação não pode ser copiada, transferida, reproduzida, divulgada, modificada ou duplicada, no todo ou em parte, sem o prévio consentimento por escrito da CA. A presente Documentação contém informações confidenciais e de propriedade da CA, não podendo ser divulgadas ou usadas para quaisquer outros fins que não aqueles permitidos por (i) um outro contrato celebrado entre o cliente e a CA que rege o uso do software da CA ao qual a Documentação está relacionada; ou (ii) um outro contrato de confidencialidade celebrado entre o cliente e a CA.

Não obstante o supracitado, se o Cliente for um usuário licenciado do(s) produto(s) de software constante(s) na Documentação, é permitido que ele imprima ou, de outro modo, disponibilize uma quantidade razoável de cópias da Documentação para uso interno seu e de seus funcionários referente ao software em questão, contanto que todos os avisos de direitos autorais e legendas da CA estejam presentes em cada cópia reproduzida.

O direito à impressão ou, de outro modo, à disponibilidade de cópias da Documentação está limitado ao período em que a licença aplicável ao referido software permanecer em pleno vigor e efeito. Em caso de término da licença, por qualquer motivo, fica o usuário responsável por garantir à CA, por escrito, que todas as cópias, parciais ou integrais, da Documentação sejam devolvidas à CA ou destruídas.

NA MEDIDA EM QUE PERMITIDO PELA LEI APLICÁVEL, A CA FORNECE ESTA DOCUMENTAÇÃO "NO ESTADO EM QUE SE ENCONTRA", SEM NENHUM TIPO DE GARANTIA, INCLUINDO, ENTRE OUTROS, QUAISQUER GARANTIAS IMPLÍCITAS DE COMERCIALIZIDADE, ADEQUAÇÃO A UM DETERMINADO FIM OU NÃO VIOLAÇÃO. EM NENHUMA OCASIÃO, A CA SERÁ RESPONSÁVEL PERANTE O USUÁRIO OU TERCEIROS POR QUAISQUER PERDAS OU DANOS, DIRETOS OU INDIRETOS, RESULTANTES DO USO DA DOCUMENTAÇÃO, INCLUINDO, ENTRE OUTROS, LUCROS CESSANTES, PERDA DE INVESTIMENTO, INTERRUPÇÃO DOS NEGÓCIOS, FUNDO DE COMÉRCIO OU PERDA DE DADOS, MESMO QUE A CA TENHA SIDO EXPRESSAMENTE ADVERTIDA SOBRE A POSSIBILIDADE DE TAIS PERDAS E DANOS.

O uso de qualquer produto de software mencionado na Documentação é regido pelo contrato de licença aplicável, sendo que tal contrato de licença não é modificado de nenhum modo pelos termos deste aviso.

O fabricante desta Documentação é a CA.

Fornecida com "Direitos restritos". O uso, duplicação ou divulgação pelo governo dos Estados Unidos está sujeita às restrições descritas no FAR, seções 12.212, 52.227-14 e 52.227-19(c)(1) - (2) e DFARS, seção 252.227-7014(b)(3), conforme aplicável, ou sucessores.

Copyright © 2012 CA. Todos os direitos reservados. Todas as marcas comerciais, nomes de marcas, marcas de serviço e logotipos aqui mencionados pertencem às suas respectivas empresas.

Referências a produtos da CA Technologies

Este documento faz referência aos seguintes produtos da CA Technologies:

- CA ARCserve® Replication
- CA ARCserve® High Availability (HA)
- CA ARCserve® Assured Recovery®
- CA ARCserve® Content Distribution

Em todo este guia, o termo CA ARCserve RHA é usado para representar toda a família de produtos, vendida anteriormente como CA XOsoft Replication (WANSync) e CA XOsoft High Availability (WANSyncHA).

Entrar em contato com a CA

Para assistência técnica online e uma lista completa dos locais, principais horários de atendimento e números de telefone, entre em contato com o Suporte técnico pelo endereço <http://www.ca.com/worldwide>.

Alterações na documentação

As seguintes atualizações na documentação foram feitas desde a última versão desta documentação:

- Atualizado para incluir comentários do usuário, aprimoramentos, correções e outras alterações secundárias para ajudar a melhorar a utilização e a compreensão do produto ou da documentação.
- A seção Configurando o mestre e a réplica para cenários do tipo Sistema completo foi atualizada e incluídas informações adicionais sobre plataformas virtuais.
- A seção Protegendo sistemas completos foi atualizada e incluídas informações sobre o destino da nuvem.
- A seção Configuração de RHA do VMware vCenter Server foi atualizada e incluídas informações sobre o suporte ao vCenter Server 4.0.

Índice

Capítulo 1: Introdução	9
Sobre este guia	10
Documentação relacionada	10
Condições da conta de logon	10
Registrar as licenças do CA ARCserve RHA	11
Considerações sobre a Virtualização	12
Capítulo 2: Protegendo ambientes do VMware vCenter Server	13
Configuração de RHA do VMware vCenter Server	14
Configurar o servidor mestre com vCenter Server	16
Configurar o servidor de réplica com vCenter Server	17
Replicação e a alta disponibilidade do vCenter Server	22
Criar cenários de replicação do vCenter Server	22
Criar cenários de alta disponibilidade do vCenter Server	24
Definir propriedades do cenário	26
Processo de recuperação de dados	29
Métodos de redirecionamento	51
Como o redirecionamento funciona	51
Redirecionamento de DNS	51
Redirecionamento Mover IP	52
Redirecionamento Alternar de nome de computador	56
Redirecionamento de scripts	57
Alternância e retorno	59
Como funcionam a alternância e o retorno	59
Iniciar alternância	61
Iniciar retorno	63
Considerações sobre a alternância	66
Executar um cenário	66
Interromper um cenário	68
Exibir um relatório	69
Capítulo 3: Protegendo ambientes do Hyper-V	71
Requisitos de configuração do Hyper-V Server	71

Configuração de alta disponibilidade do Hyper-V.....	72
Detecção automática de VM no Hyper-V.....	74
Configurar o Hyper-V para alta disponibilidade.....	75
Considerações sobre cenários Hyper-V em WAN	81
Replicação e alta disponibilidade do Hyper-V	82
Criar cenário de replicação do Hyper-V	82
Propriedades de replicação do Hyper-V	83
Propriedades da alta disponibilidade do Hyper-V	86
Criar um cenário de alta disponibilidade do Hyper-V	89
Alternância e retorno.....	91
Como funcionam a alternância e o retorno	92
Iniciar alternância.....	93
Iniciar retorno.....	95
Considerações sobre a alternância	98
Executar cenário sem usar o assistente	99
Interromper um cenário.....	101
Exibir um relatório.....	101
Processo de recuperação de dados	102
Definindo marcadores.....	103
Como restaurar dados nas máquinas do Hyper-V	104
Informações adicionais e dicas	106
Configurações de diretório de spool	109
Gerenciar serviços	110

Capítulo 4: Protegendo sistemas completos **113**

Como os cenários do tipo Sistema completo funcionam	114
Configurando o mestre e a réplica para cenários do tipo Sistema completo	118
Configurar o protocolo de comunicação HTTP nos sistemas vCenter Server 4.0	119
Criar cenários do tipo Sistema completo.....	119
Criar cenários do tipo Sistema completo para a plataforma Hyper-V.....	126
Configurar o proxy da web para estabelecer conexão com o serviço da nuvem	129
Adicionar uma conta à nuvem	130
Alterar a região padrão do AWS.....	132
Atualizar informações da conta da nuvem	132
Excluir uma conta de nuvem	132
Criar uma nova instância de réplica de EC2	133
Iniciar uma instância de réplica do EC2.....	139
Interromper uma instância de réplica do EC2.....	140

Excluir uma instância de réplica do EC2.....	140
Criar um cenário de replicação de dados do EC2.....	140
Criar um cenário de alta disponibilidade do novo sistema completo EC2.....	145
Propriedades adicionais para cenários do tipo Sistema completo.....	153
Configurar propriedades adicionais em cenários do tipo Sistema completo para ESX.....	154
Configurar propriedades adicionais em cenários do tipo Sistema completo EC2.....	155
Métodos de redirecionamento para cenários do tipo Sistema completo.....	158
Executando um cenário de alta disponibilidade de sistema completo.....	159
Operações em uma máquina virtual.....	159
Iniciar ou interromper uma máquina virtual.....	160
Excluir recursos da máquina virtual.....	161
Restaurar sistemas completos.....	162
Revisão dos pré-requisitos.....	163
Crie e execute o cenário de recuperação.....	164
Redirecionamento de DNS usando a ferramenta de atualização de DNS.....	167
Restaurando dados em um computador bare metal.....	168
Revisão dos pré-requisitos.....	170
Prepare um computador bare metal.....	170
Crie e execute o cenário de recuperação.....	171
Verifique as propriedades do computador bare metal.....	171
Restaurando dados em um computador bare metal após tolerância a falhas.....	172
Revisão dos pré-requisitos.....	174
Prepare um computador bare metal.....	175
Crie e execute o cenário de recuperação.....	176
(Opcional) Executar uma alternância manual.....	177
Verifique as propriedades do computador bare metal.....	178
Executar teste de recuperação garantida do sistema completo.....	178
Recuperar o servidor ativo para cenários de sistema completo.....	179
Ferramentas adicionais.....	180
A ferramenta de configuração de logon do hipervisor de virtualização.....	181

Capítulo 1: Introdução

O CA ARCserve Replication and High Availability (CA ARCserve RHA) é uma solução com base na replicação assíncrona em tempo real, bem como, na alternância e no retorno automatizado de aplicativos para fornecer continuidade eficaz aos negócios para ambientes virtualizados em servidores Windows.

O CA ARCserve RHA permite replicar dados para um servidor local ou remoto, possibilitando a recuperação de dados resultantes de falha no servidor ou site. Você pode alternar os usuários para o servidor de réplica maneira manual ou automática, caso a alta disponibilidade tenha sido licenciada. Este guia apresenta os conceitos e procedimentos de replicação e alta disponibilidade.

Os procedimentos incluídos neste guia devem ser seguidos da maneira que são apresentados. Personalizar as etapas apenas se:

- Estiver familiarizado com o CA ARCserve RHA e entender inteiramente o impacto de suas alterações.
- Tiver testado completamente as etapas em um ambiente de testes antes de fazer a implementação em um ambiente de produção.

Esta seção contém os seguintes tópicos:

[Sobre este guia](#) (na página 10)

[Documentação relacionada](#) (na página 10)

[Condições da conta de logon](#) (na página 10)

[Registrar as licenças do CA ARCserve RHA](#) (na página 11)

[Considerações sobre a Virtualização](#) (na página 12)

Sobre este guia

Este documento descreve como implementar a solução CA ARCserve Replication and High Availability em ambientes virtualizados. Revise cada procedimento antes de começar. É fundamental que você tenha os recursos e permissões adequados para realizar cada tarefa.

O guia é organizado dentro das seguintes seções principais:

- **Microsoft Windows Hyper-V** -- replicação e alternância completa do servidor para cada máquina individual de convidado
- **VMware vCenter Server** -- replicação e alternância do console de gerenciamento do vCenter
- **Alta disponibilidade de sistema completo** -- transfere um sistema físico inteiro para uma máquina virtual hospedada por um servidor Hyper-V

Documentação relacionada

Use este guia com o *Guia de Instalação do CA ARCserve RHA* e o *Guia de Administração do CA ARCserve RHA*.

Condições da conta de logon

O serviço do mecanismo do CA ARCserve RHA deve atender a determinadas condições de conta para estabelecer uma comunicação adequada com outros componentes. Se esses requisitos não forem cumpridos, os cenários talvez não sejam executados. Se você não tiver as permissões exigidas, entre em contato com a equipe de IS local.

- Deve ser integrante do grupo de administradores do domínio. Se o grupo de administradores do domínio não for integrante dos administradores do grupo local do domínio incorporado, use uma conta que o seja.
- Deve ser integrante do grupo de administradores do computador local. Se o grupo de administradores do domínio não for um integrante, adicione a conta manualmente.

- Para servidores em um grupo de trabalho, use a Conta de sistema local. Caso tenha usado o método de redirecionamento Redirecionar o DNS em um cenário de alta disponibilidade, use a conta de administrador local.

Observação: no servidor MS SQL 2012, o sistema local (NT AUTHORITY\SYSTEM) não é automaticamente provisionado na função do servidor sysadmin. Consulte o documento da Microsoft sobre como provisionar a função de servidor sysadmin na conta NT AUTHORITY\SYSTEM. Como alternativa, use a conta de administrador para instalar e fazer logon no serviço do mecanismo.

- Quando os servidores SQL estiverem em um grupo de trabalho, ative a conta "sa" no servidor mestre e de réplica antes de executar o cenário.

Registrar as licenças do CA ARCserve RHA

A política de licenciamento do CA ARCserve RHA baseia-se em uma combinação de vários parâmetros que incluem o seguinte:

- os sistemas operacionais envolvidos
- a solução necessária
- os servidores de aplicativos e bancos de dados suportados
- o número de hosts participantes
- os módulos adicionais (por exemplo, de Recuperação garantida)

A chave da licença gerada para você, portanto, é ajustada às suas necessidades exatas.

Após efetuar logon pela primeira vez ou se a licença anterior expirar, será necessário registrar o produto CA ARCserve RHA usando sua chave de licença. Para registrar o produto, abra o gerenciador, que não depende da existência de uma chave de Registro válida. Depois de aberto, a mensagem Aviso de licença é apresentada, solicitando que você registre o produto. A mensagem de Aviso de licença também aparece quando a licença está prestes a expirar nos próximos 14 dias.

Quando você cria um cenário, algumas opções podem estar desativadas de acordo com os termos da licença. No entanto, é possível criar qualquer número de cenários, desde que a validade da sua chave de licença seja confirmada antes que você tente executar um cenário específico. Somente quando você clica no botão Executar, o sistema verifica se existe permissão para executar o cenário selecionado de acordo com a chave da licença. Se o sistema determinar que você não possui a licença necessária para executar o cenário, ele não será executado e uma mensagem aparecerá no painel Evento informando o tipo de licença necessário.

Para registrar o CA ARCserve RHA com a chave da licença

1. Abra o Gerenciador.

A mensagem de boas-vindas é exibida, seguida pela mensagem Aviso de licença informando que o produto não está registrado. Você será solicitado a registrá-lo.

2. Clique em OK para fechar a mensagem.

3. Abra o menu Ajuda e selecione a opção Registrar.

A caixa de diálogo Registrar do CA ARCserve RHA se abrirá.

4. Preencha os seguintes campos:

- Campo da chave de registro - digite a chave de registro.
- [Opcional] no campo Nome da empresa - digite o nome da empresa

5. Clique no botão Registrar para fazer o registro do produto e fechar a caixa de diálogo.

Agora, você pode começar a trabalhar com o gerenciador do CA ARCserve RHA de acordo com as permissões da licença.

Considerações sobre a Virtualização

Em ambientes de máquina virtual, todos os discos são adicionados ao primeiro controlador após a alternância, até que esteja completo (16 discos). Quando estiver completo, o CA ARCserve RHA cria outro controlador SCSI. Isso significa que o alternado em uma VM pode ter uma implantação diferente de seu mestre.

Capítulo 2: Protegendo ambientes do VMware vCenter Server

Esta seção contém os seguintes tópicos:

[Configuração de RHA do VMware vCenter Server](#) (na página 14)

[Replicação e a alta disponibilidade do vCenter Server](#) (na página 22)

[Métodos de redirecionamento](#) (na página 51)

[Como funcionam a alternância e o retorno](#) (na página 59)

Configuração de RHA do VMware vCenter Server

O vCenter Server tem diversos componentes (Servidor de banco de dados, servidor de licenças e Servidor de acesso à Web) que podem ser implantados em um único computador (local) ou de forma distribuída.

- Instale os mesmos componentes do VMware vCenter Server na réplica para que correspondam aos componentes no mestre.
- Instale o mecanismo do CA ARCserve RHA em cada vCenter Server.
- (No ambiente do diretório ativo) os servidores mestre e de réplica devem residir na mesma floresta do diretório ativo e ser integrantes do mesmo domínio ou de domínios confiáveis.

Os itens a seguir descrevem os dois principais métodos de configuração do vCenter Server:

- **Implantação em um único computador (local)**--O Servidor de banco de dados, o vCenter Server, o servidor de licenças e o Servidor de acesso à Web são instalados no mesmo computador. Se você instalar esses componentes no servidor mestre, também terá que instalá-los no servidor de réplica.
- **Implantação distribuída**-- O vCenter Server e o servidor de acesso à web são instalados em uma máquina, enquanto o servidor de bancos de dados, o servidor de licenças ou ambos são instalados em outra. Se o computador com o vCenter Server ficar inativo, o banco de dados ainda poderá operar. Se você usar a implantação distribuída, deverá garantir que as configurações nos servidores mestre e de réplica apontem para os mesmos computadores distribuídos. Para implantação distribuída, crie um cenário de alta disponibilidade do SQL ou Oracle para proteger o banco de dados separado. Consulte o Guia de Operações apropriado para obter mais informações.

Importante: Independentemente do método escolhido, o vCenter Server e o servidor de acesso à Web devem ser instalados no mesmo computador.

Se a implantação do servidor de licenças for distribuída, execute uma das seguintes ações:

- Se o servidor de licenças (A) estiver instalado no mestre, instale outra instância do servidor de licenças (B) na réplica e especifique a instância B como o servidor de licenças para o vCenter Server em execução na réplica.
- Se o servidor de licenças (A) estiver instalado em uma máquina diferente do servidor mestre, especifique a primeira instância (A) como o servidor de licenças para o vCenter Server em execução na réplica.

Observação: caso esteja executando o VMware vCenter 4, não existe mais um servidor de licenças separado para realizar a instalação.

No diagrama abaixo, o VMware vCenter Server é configurado usando o método de implantação distribuída. O sistema vCenter Server que hospeda o vCenter Server e Web Access Server é o servidor mestre. Você deve instalar o mecanismo do CA ARCserve RHA em cada vCenter Server no seu ambiente:

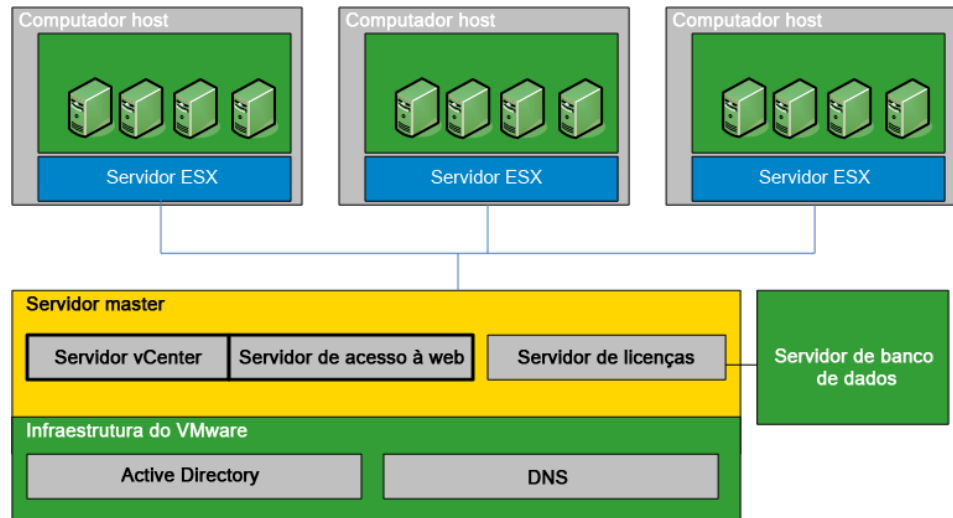

Configurar o servidor mestre com vCenter Server

Considere os seguintes pontos ao configurar seu ambiente do vCenter Server:

- Cada servidor VMware ESX armazena localmente o endereço IP do vCenter Server que o gerencia. Esse endereço deve ser alterado para o servidor em espera no caso de uma alternância. Recomendamos o uso da configuração Managed IP Address (Endereço IP gerenciado) do vCenter Server para automatizar a alternância.
- Cada servidor VMware ESX pode ser gerenciado apenas por um vCenter Server. A conexão de um servidor ESX a mais de um vCenter Server o desconecta automaticamente do seu servidor original.

Ao configurar o CA ARCserve RHA no servidor mestre do vCenter Server, digite no campo Endereço IP gerenciado o mesmo endereço IP que foi digitado no campo Máscara de IP na tela Propriedades da alta disponibilidade.

Se você não usar a configuração Managed IP Address, deverá reconectar manualmente todos os servidores ESX ao vCenter Server em espera após a alternância.

Para configurar o servidor mestre com vCenter Server

1. Adicione outro endereço IP à NIC (placa de interface de rede) do servidor mestre. Para obter mais informações, consulte o tópico, Adicionar IP no servidor mestre.
2. Na tela vCenter Server Runtime Settings (Configurações de tempo de execução do vCenter Server), configure o campo Managed IP address com o mesmo endereço IP adicionado na Etapa 1, não com o endereço IP do servidor mestre. Para obter mais informações, consulte a documentação do VMware vCenter Server.
3. Execute o script HostReconnect para reconectar todos os servidores ESX gerenciados pelo vCenter Server. Faça o download deste script do site da VMware.

Importante: Ao criar cenários de HA, recomendamos ativar o método redirecionamento Mover IP na tela Propriedades da alternância. Se você inserir endereços IP adicionais na NIC do servidor mestre, Mover IP será ativado por padrão.

Configurar o servidor de réplica com vCenter Server

Para configurar o servidor VMware vCenter para replicação, configure um servidor de réplica da seguinte maneira:

- Instale os componentes do vCenter de forma idêntica nos servidores mestre e de réplica.
- Se estiver usando implantação de banco de dados distribuída, configure o vCenter Server na réplica para conectar ao mesmo servidor de bancos de dados configurado para o mestre. Se estiver usando implantação de banco de dados local, configure o vCenter Server na réplica para conectar ao servidor de bancos de dados configurado na réplica.
- Configure o vCenter Server na réplica para se conectar ao servidor de licenças: se o servidor de licenças estiver instalado localmente no servidor mestre, será necessário instalar outra instância do servidor de licenças na réplica e especificar essa instância no vCenter dentro da réplica. Se o servidor de licenças estiver instalado remotamente no mestre, especifique essa sessão no vCenter na réplica.
- Instale o mecanismo em cada vCenter Server.

Observação: para implantação distribuída do banco de dados, proteja o banco de dados usando o CA ARCserve RHA para SQL Server ou Oracle, conforme apropriado. Consulte o Guia de Operações para obter mais informações. Na implantação do servidor de licenças no ambiente distribuído, ele não pode ser protegido em cenários do CA ARCserve RHA.

Para configurar o VMware vCenter para alta disponibilidade, configure um servidor de réplica da seguinte maneira:

- Instale os componentes do vCenter Server de forma idêntica nos servidores mestre e de réplica. Certifique-se de que a réplica tenha o mesmo tipo de banco de dados que o mestre. Você também deve usar a mesma estrutura de pastas nos dois servidores.
- Configure o servidor do banco de dados na réplica de acordo com o método de configuração do vCenter Server utilizado. Para obter mais informações, consulte [Configurar o servidor de banco de dados do vCenter Server na réplica](#). (na página 19)

- Configure o servidor de licenças na réplica de acordo com o método de configuração do vCenter Server utilizado. Para obter mais informações, consulte [Configurar o servidor de licenças do vCenter Server](#). (na página 21)

Observação: para proteger os servidores de banco de dados distribuídos (remotos), crie cenários separados do CA ARCserve RHA para SQL ou Oracle, conforme apropriado. No entanto, se o servidor de licenças for implantado separadamente, o CA ARCserve RHA não poderá protegê-lo.

Configurar o servidor de banco de dados do vCenter Server na réplica

Em caso de uma falha, o acesso ao servidor de banco de dados é essencial para um cenário de alta disponibilidade do VMware vCenter Server.

Observação: especifique o nome do servidor explicitamente para impedir problemas de detecção automática do banco de dados.

Para configurar o servidor de banco de dados do vCenter Server na réplica

Execute um dos seguintes procedimentos, dependendo de como o ambiente foi configurado:

- Se você usou uma implantação em um único computador (local), defina as configurações de ODBC da seguinte maneira:
 1. Instale o servidor de banco de dados na réplica. Especifique esta instância na réplica para que ela use seu servidor de banco de dados local.
 2. Certifique-se de que o nome da instância do servidor de banco de dados seja o mesmo nome especificado no mestre.
 3. Certifique-se de que o nome do banco de dados seja o mesmo nome especificado no mestre.
 4. Certifique-se de que o caminho de instalação do servidor de banco de dados e o caminho dos arquivos do banco de dados sejam os mesmos especificados no mestre.

Ou:

- Se você usou uma implantação distribuída, defina as configurações de ODBC da seguinte maneira:
 1. Não instale o servidor de banco de dados na réplica. Em vez disso, especifique o mesmo servidor de banco de dados remoto especificado no mestre.
 2. Especifique o mesmo DSN (Nome de fonte de dados) especificado no mestre. Para fazer isso, selecione "**Use an existing database server**" na tela "VMware vCenter Server Deployment Options - Step 1" e digite o nome de um DSN já configurado. Clique em Não quando for solicitado reiniciar o banco de dados e recomeçar uma configuração em branco.

Bancos de dados suportados do VMware vCenter Server

O CA ARCserve RHA suporta os seguintes bancos de dados quando usado em um ambiente do vCenter Server:

- Microsoft SQL Server 2005 e 2008
- Microsoft SQL Server Express
- Oracle 10g e 11g

Se o servidor de banco de dados do vCenter Server for implantado separado do vCenter Server, será necessário criar cenários adicionais usando o tipo de aplicativo de banco de dados apropriado para protegê-lo. Os servidores de banco de dados são protegidos nos cenários do vCenter Server apenas quando são implantados no mesmo computador que hospeda o vCenter Server.

Observação: se você deseja proteger o MSDE e o Microsoft SQL Server 2005 Express, visite o site de suporte técnico da Microsoft e faça download do documento TEC445313.

Configurar o servidor de licenças do vCenter Server na réplica

No caso de uma falha, o acesso ao servidor de licenças também é essencial para um cenário de alta disponibilidade do vCenter Server. Realize um dos procedimentos abaixo, caso não esteja executando o vCenter Server 4. Não há mais um servidor de licenças separado nas implantações do vCenter Server 4.

Para configurar o servidor de licenças do vCenter Server no servidor de réplica:

Siga um destes procedimentos:

- Se você tiver usado uma implantação em um único computador (local):
 1. Instale o servidor de licenças na réplica.
 2. A réplica usa seu servidor de licenças local. Na tela VMware vCenter Server Deployment Options-Step 2 (Opções de implantação do VMware vCenter Server - Etapa 2), escolha Use an Existing License Server (Usar um servidor de licenças existente).
 3. Especifique o servidor de licenças da réplica e o número da porta no campo de texto.

Ou:

- Se você usou a implantação distribuída:
 1. Não é preciso instalar o servidor de licenças na réplica.
 2. Na tela VMware vCenter Server Deployment Options-Step 2, escolha Use an Existing License Server.
 3. Especifique o mesmo servidor de licenças remoto especificado no mestre no campo de texto.

Em seguida, configure o certificado SSL

1. Copie o certificado SSL do servidor mestre para o servidor de réplica.
2. Use o seguinte comando para fornecer um nome de usuário e uma senha no servidor de réplica, a fim de redefinir senhas criptografadas no registro.

```
vxpd -p
```

O servidor de banco de dados pode ser acessado pelo vCenter Server no servidor de réplica.

Replicação e a alta disponibilidade do vCenter Server

Criar cenários de replicação do vCenter Server

Os dados do aplicativo VMware vCenter Server têm base em arquivo e são detectados automaticamente durante a criação do cenário.

Para criar um novo cenário de replicação do vCenter

1. Abra o gerenciador e escolha Cenário, Novo ou clique no botão Novo cenário para iniciar o Assistente de criação de cenários.

A caixa de diálogo Bem-vindo é aberta.

2. Escolha Criar cenário, selecione um nome de grupo e clique em Avançar.

A caixa de diálogo Selecionar o tipo de servidor e de produto é aberta.

3. Selecione vCenter, Cenário de replicação e recuperação de falhas (DR) e clique em Avançar.

Observação: se você quiser especificar tarefas na réplica, consulte o Guia de Administração do CA ARCserve RHA para obter mais informações.

A caixa de diálogo Hosts mestre e de réplica é aberta.

4. Digite o Nome do cenário, o Nome do host ou o Endereço IP e o Número da porta para os servidores mestre e de réplica, ative a opção Verificar o mecanismo nos hosts e clique em Avançar.

Aguarde a conclusão da verificação do mecanismo.

5. Clique em Instalar para atualizar o serviço do mecanismo em um ou nos dois servidores, se for necessário, e clique em Avançar.

A caixa de diálogo Configuração do mestre é exibida.

6. Se o banco de dados do seu vCenter for SQL Server, os resultados da detecção serão exibidos na árvore do banco de dados. Se o banco de dados do seu vCenter for Oracle, você receberá uma solicitação para credenciais de conexão do banco de dados. Forneça as informações necessárias e clique em OK.

Marque ou desmarque a seleção dos componentes para recuperação de falhas, conforme desejado, e clique em Avançar.

A caixa de diálogo Propriedades do cenário é aberta.

7. Defina as propriedades desejadas conforme descrito no Guia de Administração do CA ARCserve RHA e clique em Avançar.

A caixa de diálogo Propriedades do mestre e da réplica é aberta.

8. Defina as propriedades desejadas e clique em Avançar.
Aguarde a conclusão da verificação do cenário.
9. Resolva quaisquer avisos ou erros reportados na verificação e clique em Avançar.
A caixa de diálogo Execução do cenário é aberta.
10. Clique em Executar agora para iniciar a replicação e ativar o cenário ou clique em Concluir para executar o cenário posteriormente.

Criar cenários de alta disponibilidade do vCenter Server

Durante a detecção, os bancos de dados do sistema são protegidos automaticamente. No entanto, se o servidor de banco de dados usado pelo vCenter for uma máquina remota, esse cenário pode protegê-lo. É necessário criar um cenário de banco de dados específico para proteger um servidor de banco de dados remoto.

Para criar um novo cenário do vCenter Server HA

1. Abra o gerenciador e clique em Cenário, Novo ou clique no botão Novo cenário.

A caixa de diálogo Bem-vindo é aberta.

2. Escolha Criar um novo cenário e selecione um grupo de cenários na lista. Clique em Avançar.

A caixa de diálogo Selecionar o tipo de servidor e de produto é aberta.

3. Escolha VMware vCenter Server, Cenário de alta disponibilidade (HA) e clique em Avançar.

A caixa de diálogo Hosts mestre e de réplica é aberta.

4. Digite o nome de um cenário, digite o Nome do host ou Endereço IP e o Número da porta para os servidores mestre e de réplica, ative a opção Verificar o mecanismo na opção Hosts e clique em Avançar.

Aguarde enquanto a Verificação do mecanismo é concluída. Se receber uma solicitação de credenciais de logon, digite-as e clique em OK.

5. Se for necessário, clique em Instalar para atualizar o serviço do mecanismo em um ou nos dois servidores. Se receber uma solicitação de credenciais de logon, digite-as e clique em OK. Quando a instalação estiver concluída, verifique novamente e clique em Avançar.

Observação: se estiver usando uma instância local do Oracle como o banco de dados do vCenter, será solicitado a fornecer as credenciais de logon. Digite o nome e a senha do Oracle DBA e clique para iniciar a descoberta automática.

A caixa de diálogo Banco de dados para replicação é aberta e exibe os resultados da descoberta automática do host especificado como mestre. No SQL Server, todos os bancos de dados usados pelo vCenter são replicados por padrão.

6. Limpe as marcas de seleção ao lado dos bancos de dados que não deseja replicar e clique em Avançar.

A caixa de diálogo Configuração da réplica é exibida. O CA ARCserve RHA compara automaticamente as configurações do mestre e da réplica, confirmando se são idênticas.

7. Resolva os erros, se algum for exibido e, em seguida, clique em Avançar.

A caixa de diálogo Propriedades do cenário é aberta.

8. Configure propriedades adicionais, se desejado, e clique em Avançar. Para obter mais informações, consulte as [Propriedades do cenário](#) (na página 26) ou o Guia de Administração.

A caixa de diálogo Propriedades do mestre e da réplica é aberta.

9. Faça alterações, se desejado, e clique em Avançar. Para obter mais informações, consulte as Propriedades do cenário ou o Guia de Administração.

Aguarde enquanto a caixa de diálogo Propriedades da alternância obtém as informações.

10. Configure as propriedades de redirecionamento desejadas e clique em Avançar. Nos cenários de HA do vCenter, Mover IP está automaticamente definido como Ativado. Para obter mais informações, consulte [Alternância e retorno](#) (na página 59).

A caixa de diálogo Início da alternância e da replicação inversa é aberta.

11. Escolha a alternância automática ou manual e a replicação inversa automática ou manual, conforme desejado, e clique em Avançar. Não defina essas duas opções como Automático. Para obter mais informações, consulte as Propriedades do cenário ou o Guia de Administração.

12. Aguarde enquanto a Verificação do cenário é concluída. Os problemas são relatados na caixa de diálogo. Resolva os erros e verifique todos os avisos antes de executar o cenário. Quando a verificação do cenário for concluída com êxito, clique em Avançar.

13. Selecione Executar agora para iniciar a sincronização ou Concluir para salvar o cenário e executá-lo posteriormente. Para obter mais informações, consulte Executar o cenário sem usar o assistente.

Definir propriedades do cenário

É possível alterar um cenário configurado, usando o assistente, ou definir configurações adicionais e modificar o cenário, usando o painel Propriedades.

O painel Propriedades e suas guias são sensíveis ao contexto e se modificam sempre que você seleciona um nó diferente em uma pasta do cenário. Você deve interromper um cenário antes de configurar suas propriedades. Determinados valores não podem ser modificados após serem definidos; eles são anotados. Para obter detalhes completos sobre a configuração das propriedades do cenário e suas descrições, consulte o *Guia de Administração do CA ARCserve RHA*.

As propriedades são organizadas em guias no painel Estrutura do gerenciador do CA ARCserve RHA. As guias exibidas têm base no tipo de servidor, na solução CA ARCserve RHA e no status do cenário. Selecione o cenário cujas propriedades deverão ser alteradas e, em seguida, selecione a guia apropriada.

The screenshot displays the CA ARCserve RHA console interface. The main window shows a tree view of scenarios under 'Exchange'. Three scenarios are visible: 'Exchange - DR' (status: Em execução), 'Exchange - HA' (status: Editando), and 'Exchange - MoveIP' (status: Editando). Each scenario has a table of hosts with columns for 'Estado', 'Dados envia...', 'Arquivos env...', 'Dados recobi...', 'Arquivos rec...', and 'No spool'. The 'Propriedades' panel on the right shows a list of property categories: 'Geral', 'Replicação', 'Notificação de evento', and 'Controle de relatórios'. At the bottom, an 'Eventos' table shows two entries with IDs SM00165, sequence numbers 191 and 190, and significant gravity, related to 'Voltar Exchange - MoveIP' and 'Exchange - MoveIP' on 04/06/2012.

ID	Seqüência	Gravidade	Host/cenário	Hora	Evento
SM00165	191	Significativa	Voltar Exchange - MoveIP	04/06/2012 00:19:20	Conectado a 155.35.128.93
SM00165	190	Significativa	Exchange - MoveIP	04/06/2012 00:19:19	Conectado a 155.35.128.94

Configurações na guia Diretórios raiz

Faça o seguinte:

1. Selecione um servidor mestre no painel Cenário. Clique duas vezes na pasta Diretórios para adicionar ou remover os Diretórios raiz do mestre. Marque ou desmarque as caixas de seleção ao lado das pastas, conforme desejado, para incluí-las ou excluí-las. Também é possível editar os nomes dos diretórios.
2. Selecione um Servidor de réplica no painel Cenário. Para cada diretório raiz do mestre, é necessário especificar um diretório raiz da réplica. Clique duas vezes na pasta Diretórios do servidor de réplica. Marque ou desmarque as caixas de seleção ao lado das pastas, conforme desejado, para manter o diretório mestre correspondente.

Configurações na guia Propriedades

Propriedades do cenário

Essas configurações estabelecem um comportamento padrão para todo o cenário.

- Propriedades gerais -- não podem ser alteradas após serem criadas
- Propriedades de replicação -- escolha o modo de replicação (Online ou Programado), os valores da sincronização (Arquivo ou Bloco, Ignorar arquivos de mesmo tamanho/tipo) e as configurações opcionais (Replicar atributos de compactação NTFS, Replicar ACL do NTFS, Sincronizar compartilhamentos do Windows, Evitar sincronizar de novo automaticamente ao ocorrer um erro)
- Propriedades de notificação de evento -- especifique a execução de um script, escolha notificação por email ou grave no log de eventos.
- Processamento de relatório -- especifique as configurações do relatório, distribuição por email ou execução de script

Propriedades do mestre e da réplica

Essas configurações estabelecem as propriedades do servidor no mestre e na réplica. Algumas configurações podem variar de acordo com o tipo do servidor.

- Propriedades da conexão do host -- digite o endereço IP, Número da porta e Nome totalmente qualificado do mestre e da réplica.
- Propriedades de replicação -- essas propriedades são diferentes no mestre e na réplica. Para obter mais informações, consulte o *Guia de Administração do CA ARCserve RHA*.
- Propriedades de spool -- defina o tamanho, o espaço livre mínimo no disco e o caminho do diretório. Consulte [Definições do diretório de spool](#) (na página 109) para obter mais informações.
- Propriedades de notificação de evento -- especifique a execução de um script, escolha notificação por email ou grave no log de eventos.
- Propriedades do relatório -- escolha relatórios de sincronização ou replicação, especifique a distribuição ou execução de script.
- (Réplica) Tarefas programadas -- defina ou suspenda tarefas, inclusive Teste de integridade de réplica para recuperação garantida. Para obter mais informações, consulte o *Guia de Administração do CA ARCserve RHA*.
- (Réplica) Propriedades de recuperação -- defina o tempo de espera, as propriedades de retrocesso de dados ou a tarefa programada para réplica.

Configurações na guia Propriedades de alta disponibilidade

Essas configurações controlam o modo como a alternância e o retorno são realizados.

- Propriedades de alternância -- selecione a alternância automática ou manual, forneça o nome do host de alternância e as configurações de replicação inversa.
- Propriedades dos hosts -- especifique o nome completo e qualificado do mestre e da réplica.
- Propriedades de redirecionamento de tráfego de rede -- escolha Mover IP, Redirecionar DNS, Alternar nome do computador ou Scripts definidos pelo usuário.
- Propriedades de atividade -- defina a frequência de sinais de monitoramento e o método de verificação.
- Propriedades de gerenciamento de banco de dados (não se aplica aos cenários do servidor de arquivos) -- instrui o CA ARCserve RHA a gerenciar compartilhamentos ou serviços em um servidor de banco de dados.
- Propriedades de Ação bem-sucedida -- define scripts personalizados e argumentos para uso.

Processo de recuperação de dados

Quando um evento causa perda de dados do mestre, esses dados podem ser restaurados de qualquer réplica. O processo de recuperação é um processo de sincronização na direção inversa: de uma réplica para o mestre.

O CA ARCserve RHA permite recuperar dados de duas maneiras:

- **Recuperar dados perdidos a partir da réplica para o mestre** - essa opção é um processo de sincronização na direção inversa e exige a interrupção do cenário. (Essa opção não é recomendada para cenários Oracle, SQL ou Exchange).
- **Recuperação de dados perdidos a partir de um determinado evento ou ponto (Retrocesso de dados)** - Essa opção usa um processo de pontos de verificação com marcas de data e hora e marcadores definidos pelo usuário para reverter dados corrompidos no mestre para determinado ponto antes da ocorrência dos danos.

Importante: você deve interromper a replicação para iniciar a recuperação.

Recuperar dados perdidos da réplica

O procedimento a seguir é o mesmo para todos os tipos de servidor.

Para recuperar todos os dados perdidos de uma réplica

1. No gerenciador, selecione o cenário desejado no painel Cenário e interrompa-o.
2. (Apenas para aplicativos de banco de dados) Interrompa os serviços de banco de dados no host mestre.
3. No gerenciador, selecione o host de réplica na pasta Cenário. Se várias réplicas fizerem parte de um cenário, selecione aquele do qual deseja recuperar dados. A opção Restaurar dados é ativada.
4. No menu Ferramentas, selecione Restaurar dados ou clique em Restaurar dados na barra de ferramentas padrão.

Observação: se as credenciais de usuário usadas para fazer logon no gerenciador forem diferentes das exigidas para trabalhar com o mecanismo na réplica, a caixa de diálogo Credenciais do usuário será exibida, solicitando que você informe os detalhes da conta de logon da réplica selecionada.

A página **Método de recuperação**, do Assistente de restauração de dados, é exibida.

Observação: se a propriedade Retrocesso de dados estiver definida como Ativado, outra caixa de diálogo Restaurar dados será exibida. Nesse caso, selecione a primeira opção - **Substituir todos os dados no mestre pelos dados da réplica**. Essa opção somente restaura dados, sem um retrocesso.

5. Clique em **Avançar**. A página **Método de sincronização** é exibida.
6. Verifique se o método de sincronização adequado está selecionado. Para obter mais informações, consulte o *Guia de Administração do CA ARCserve RHA*. Clique em **Concluir**.

Depois de iniciado o processo de recuperação, o CA ARCserve RHA cria uma árvore de inversão temporária, usando a réplica selecionada como raiz e o mestre como o nó de conclusão. Depois de terminado o processo de recuperação do mestre, o cenário temporário é excluído e você recebe esta mensagem no painel Evento: **Sincronização concluída**.

Observação: se ocorrer um erro durante a execução do cenário de recuperação temporário, ele pode parar e permanecer no painel Cenário. Nesse caso, remova-o clicando com o botão direito do mouse e selecionando a opção **Remover** no menu pop-up. Após a remoção do cenário de recuperação, o cenário original reaparece no painel Cenário. Em seguida, é possível reiniciar o cenário original e repetir o processo de recuperação, se for necessário.

7. Por padrão, um relatório de sincronização é gerado após ocorrer uma recuperação de dados.

O processo de replicação, agora, pode ser reiniciado de acordo com o cenário original.

Recuperar o servidor ativo

Em determinadas circunstâncias, pode ser necessário fazer com que o servidor mestre ou o servidor de réplica seja forçosamente o servidor ativo, sem que o processo de sincronização de dados esteja concluído.

Por exemplo, quando ocorreu a alternância, mas nenhum dado foi alterado no servidor de réplica. Nesse caso, é possível inclusive ter dados mais recentes no servidor mestre, tornando indesejável sincronizar os dados do servidor de réplica para o servidor mestre. O CA ARCserve RHA permite o processo Recuperar o servidor ativo, ao usar esta opção. Verifique se o cenário foi interrompido e selecione, no menu Ferramentas, a opção *Recuperar o servidor ativo*.

Importante: embora essa opção seja a escolha correta em muitas situações, use-a com cautela. Se usada inadequadamente, poderá ocorrer perda de dados. Normalmente, o CA ARCserve RHA só permitirá a alternância de um host para outro se todos os dados estiverem sincronizados. O aplicativo foi projetado dessa forma para que os usuários não sejam redirecionados para um conjunto de dados desatualizado que, por sua vez, possa substituir um conjunto de dados mais atual. Ao usar o recurso Recuperar o servidor ativo, o CA ARCserve RHA força um ou outro servidor aos usuários, sem considerar qual servidor tem o conjunto correto de dados. Portanto, como administrador, você deve assegurar manualmente que o servidor a ser ativado contenha o conjunto de dados mais recentes.

Se o método Recuperar o servidor ativo não resolver o problema, é possível recuperar um servidor manualmente. Para mais informações, consulte a seção [Recuperando servidores](#) (na página 38).

Selecione *Ativar o mestre* ou *Ativar a réplica*, dependendo de qual servidor você queira forçar na função de ativo.

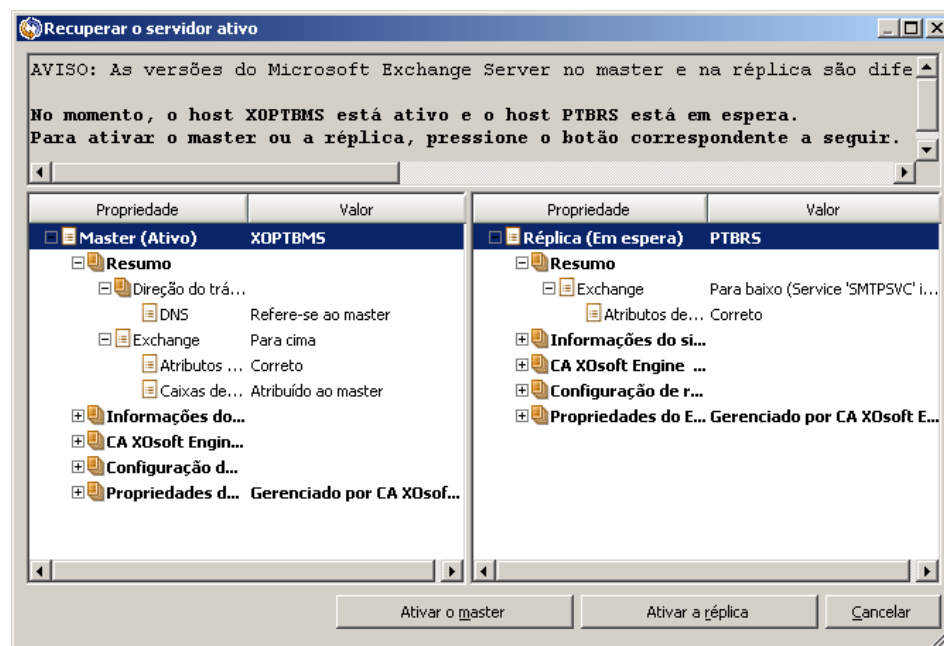

Importante: quando uma alternância legítima ocorre em uma situação de falha e os usuários são redirecionados ao servidor de réplica por um período qualquer, é importante replicar todas as alterações feitas na réplica para o servidor mestre, antes de ativá-lo. A utilização do recurso *Recuperar o servidor ativo* nesse tipo de situação resultará em perda de dados.

Definindo marcadores

Um *marcador* é um ponto de verificação definido manualmente para marcar um estado ao qual seja possível voltar. Recomendamos definir um marcador imediatamente antes de qualquer atividade que possa tornar os dados instáveis. Os marcadores são definidos em tempo real, e não para eventos já ocorridos.

Observações:

- Essa opção só pode ser usada se você definir a opção Recuperação - Retrocesso de dados como *Ativado* (a configuração padrão é *Desativado*).
- Não é possível definir marcadores durante o processo de sincronização.
- Você pode inserir marcadores manuais para cenários de alta disponibilidade do tipo Sistema completo.

Para definir um marcador

1. Selecione o host de réplica no painel Cenário no qual deseja retroceder dados quando o cenário necessário estiver em execução.
2. Selecione a opção Definir marcador de retrocesso no menu Ferramentas.

A caixa de diálogo Marcador de retrocesso é exibida.

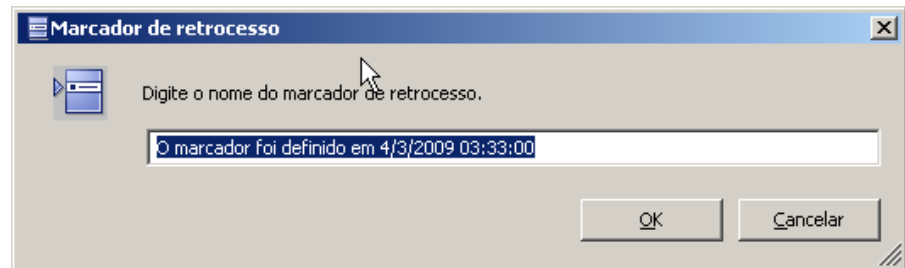

O texto que aparece na caixa de diálogo Marcador de retrocesso será exibido na caixa de diálogo Seleção de pontos de retrocesso como o nome do marcador. O nome padrão inclui data e hora.

3. Aceite o nome padrão ou digite um novo nome para o marcador e clique em OK.

Observação: é recomendável que você crie um nome significativo que o ajude a reconhecer o marcador necessário posteriormente.

O marcador está definido.

Observação: em alguns casos, como nos cenários de alta disponibilidade Sistema completo, a aplicação de alterações diárias fica suspensa até que o marcador seja criado, sendo retomada posteriormente.

Retrocesso de dados

O método de recuperação Retrocesso de dados permite que você retroceda dados até um momento antes de terem sido corrompidos. O processo de retrocesso é realizado no servidor de réplica antes de o processo de sincronização inversa iniciar. O método Retrocesso de dados usa pontos de retrocesso ou marcadores, que permitem retornar os dados atuais a um estado anterior.

Essa opção só poderá ser usada se você definir a opção *Recuperação - Retrocesso de dados* como *Ativado*.

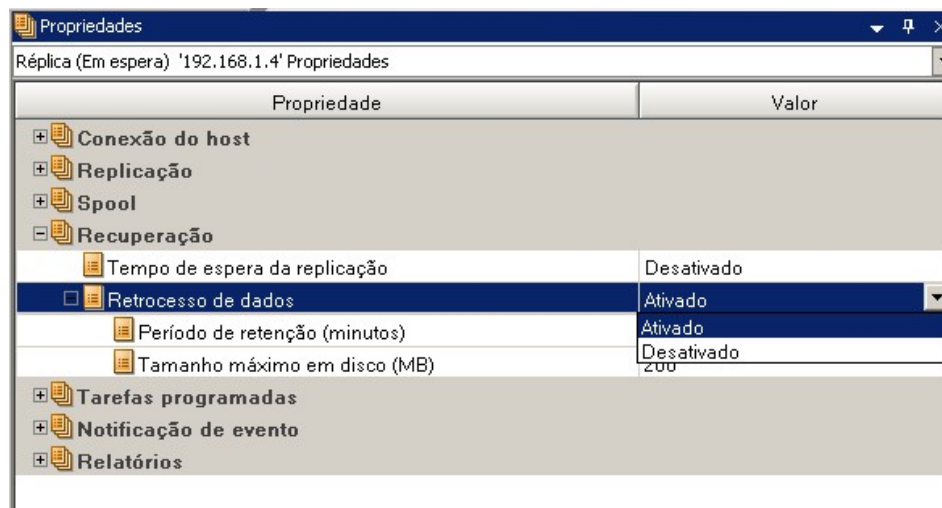

Se essa opção estiver *desativada*, o sistema não registrará pontos de retrocesso de dados. Para obter mais informações sobre os parâmetros de Retrocesso de dados (período de retenção, tamanho máximo em disco), consulte o *Guia de Administração do CA ARCserve RHA*.

Importante: O processo de retrocesso de dados opera em uma única direção - não é possível avançar. Depois de retroceder, todos os dados subsequentes ao ponto de retrocesso serão perdidos, pois eles serão substituídos por dados novos.

Observação: o registro automático dos pontos de retrocesso só é iniciado após a conclusão do processo de sincronização e a mensagem Todas as modificações durante o período de sincronização foram replicadas é exibida no painel Evento. De maneira semelhante, não é possível definir marcadores manualmente durante a sincronização. No exemplo seguinte, o cenário do servidor de arquivos é utilizado, mas as etapas são as mesmas para todos os tipos de cenários.

Para recuperar dados perdidos usando pontos de retrocesso

1. Selecione o cenário que deseja interromper no painel Cenário, dentro do gerenciador e clique no botão Interromper.
2. [Apenas para aplicativos de banco de dados] Interrompa os serviços de banco de dados no host mestre.
3. Na pasta Cenário, selecione o host de réplica.

Observação: se vários servidores de réplica participarem do cenário desejado, selecione a réplica da qual deseja recuperar os dados.

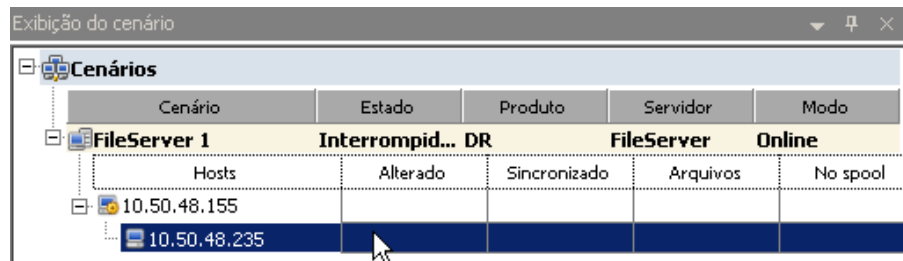

4. No menu Ferramentas, selecione Restaurar dados ou clique no botão Restaurar dados . Se foram solicitadas as credenciais de usuário, digite as informações apropriadas e clique em OK.

A página Método de recuperação, do Assistente de restauração de dados, é exibida.

5. Selecione uma das opções de Retrocesso de dados, dependendo do objetivo: retrocesso dos dados sincronizado com o mestre (opção 2) ou apenas com a réplica (opção 3).

Observações:

- Se as credenciais de usuário usadas para fazer logon no gerenciador forem diferentes das exigidas para trabalhar com o mecanismo na réplica, a caixa de diálogo Credenciais do usuário será exibida, solicitando que você informe os detalhes da conta de logon da réplica selecionada.
- A caixa de seleção Incluir sincronização de chaves de Registro fica ativada, somente se essa opção for ativada antes de iniciar o cenário. Se a caixa de seleção estiver ativada, é possível selecionar para que as chaves sincronizadas do Registro sejam incluídas no processo de recuperação.

Depois de selecionar uma opção de Retrocesso de dados, um cenário de recuperação é automaticamente criado. Esse cenário de recuperação será executado até o fim do processo de retrocesso.

6. Clique em Avançar.

A página Seleção de ponto de retrocesso é exibida.

7. Aguarde até que o botão Selecionar o ponto de retrocesso seja ativado e clique nele para exibir os pontos de retrocesso existentes.

A caixa de diálogo Selecionar o ponto de retrocesso é exibida.

A caixa de diálogo Selecionar o ponto de retrocesso exibe uma lista de todos os pontos de retrocesso apropriados ao aplicativo que está sendo protegido. Esses pontos incluem as modificações de pastas e arquivos que foram automaticamente registradas pelo sistema e os marcadores definidos pelo usuário.

A lista pode ser filtrada de acordo com o tipo de ponto de retrocesso ou outros critérios, usando o painel Filtrar pontos de retrocesso, à esquerda.

8. Selecione o ponto de retrocesso necessário e clique em OK.

Observação: para usar um marcador como ponto de retrocesso, a prática recomendada é a seleção do ponto de retrocesso mais próximo e que indique um evento real.

Você volta para a página Seleção de ponto de retrocesso, que agora exibe as informações sobre o ponto de retrocesso selecionado.

9. Clique em Avançar.

A página Método de sincronização é exibida.

10. Selecione o método Sincronização em blocos e clique em Concluir.

Observação: se as credenciais de usuário usadas para fazer logon no gerenciador forem diferentes das exigidas para trabalhar com o mecanismo na réplica, a caixa de diálogo Credenciais do usuário será exibida, solicitando que você informe os detalhes da conta de logon da réplica selecionada.

O CA ARCserve RHA retrocede os dados até o ponto que você selecionou. Depois de concluído o processo de retrocesso, você receberá esta mensagem no painel Evento: O retrocesso foi concluído com êxito.

Se escolher substituir os dados do mestre pelos dados da réplica, o CA ARCserve RHA iniciará um processo de sincronização da réplica para o mestre. Depois de concluído o processo, o cenário temporário de recuperação será interrompido e excluído.

Por padrão, um relatório de sincronização é gerado após ocorrer uma recuperação de dados. O processo de replicação, agora, pode ser reiniciado no cenário original.

Como restaurar dados nas máquinas do vCenter

Usando os pontos de retrocesso, o vCenter Server tem sua própria visualização na caixa de diálogo Selecionar o ponto de retrocesso. Clique na opção vCenter para ativar essa exibição e selecione um ponto de retrocesso do computador desejado.

Recuperando servidores

O CA ARCserve RHA pode detectar quando um servidor de réplica está ativo e executa o processo de recuperação automaticamente. Se a recuperação não for concluída corretamente por algum motivo, proceda da seguinte maneira:

- Execute o procedimento para recuperar o servidor ativo. Para obter mais informações, consulte [Recuperar o servidor ativo](#).
- Se o procedimento de recuperação do servidor ativo não resolver o problema, tente uma ou mais das seguintes tarefas manuais apropriadas para o método de redirecionamento utilizado:
 - Se for usado o redirecionamento IP, remova o IP manualmente. Não é possível usar esse método em cenários que não oferecem suporte ao redirecionamento Mover IP (Hyper-V HA, CS HA). Para obter mais informações, consulte a seção [Recuperar manualmente um servidor com falhas - Mover IP](#) (na página 39).
 - Se for usado redirecionamento Alterar o nome do computador, altere os nomes manualmente. Não é possível usar esse método em cenários que não ofereçam suporte ao redirecionamento Alterar o nome do computador (Hyper-V HA, Exchange HA, vCenter HA se o Oracle local for usado). Para obter mais informações, consulte a seção [Recuperar manualmente um servidor com falhas - Alterar o nome do computador](#) (na página 39).
 - Se os dois métodos de redirecionamento Mover IP e Alterar o nome do computador forem usados, remova manualmente o IP e altere os nomes dos computadores. Você não pode usar esse método em cenários que não ofereçam suporte ao redirecionamento Mover IP e Alterar o nome do computador (Exchange, CS HA). Para obter mais informações, consulte o tópico [Recuperar manualmente um servidor com falhas - Mover IP e Alterar o nome do computador](#) (na página 41).

Recuperar manualmente um servidor com falhas - Mover IP

Se o redirecionamento de IP for usado, é necessário remover o IP manualmente. Não é possível usar esse método em cenários que não oferecem suporte ao redirecionamento Mover IP (Hyper-V HA, CS HA).

Para recuperar um servidor com falha quando o redirecionamento Mover IP é usado

1. Inicie o servidor mestre sem uma conexão de rede para evitar conflitos de IP.
2. Na caixa de diálogo de propriedades de TCP/IP, remova o endereço IP adicional.
3. Reinicie o servidor e conecte novamente à rede.
4. Inicie o cenário a partir do gerenciador, caso ele ainda não esteja em execução. Se a replicação inversa automática estiver definida como Ativada, o cenário será executado no modo de retorno para que o servidor de réplica fique ativo e o mestre fique em espera.
5. Espere a conclusão da sincronização.
6. Execute uma alternância manual para devolver a função ativa ao servidor mestre. É recomendável a execução dessa tarefa fora do horário comercial.

Recuperar manualmente um servidor com falha-Alterar o nome do computador

Importante: Quando o Oracle estiver instalado localmente e for usado pelo vCenter Server, o método de redirecionamento Alterar o nome do computador não será suportado.

Para recuperar manualmente um servidor com falha usando o método de redirecionamento Alterar o nome do computador

1. Inicialize o servidor mestre sem uma conexão de rede, para evitar nomes de rede duplicados.
2. Renomeie o servidor para <NovoNomeServidor>-RHA e mova-o para um grupo de trabalho temporário. Por exemplo, se o nome do servidor for "Servidor1", renomeie-o para "Servidor1-RHA". Será necessário reiniciar o computador. Depois da reinicialização, aparece o seguinte erro: "Pelo menos um serviço não pôde ser iniciado". Ignore-o, é normal nessas circunstâncias porque o mecanismo geralmente é executado em uma conta de domínio.
3. Conecte-se à rede.
4. Reconecte-se ao domínio, lembrando-se de usar o nome -RHA atribuído na etapa 2.
5. Reinicie o computador.
6. Inicie o cenário a partir do gerenciador, caso ele ainda não esteja em execução. (Se a replicação inversa automática estiver definida como Ativada, o cenário será executado no modo de retorno para que o servidor de réplica fique ativo e o mestre fique em espera.)
7. Espere a conclusão da sincronização. Execute uma alternância manual para ativar o servidor mestre. É recomendável a execução dessa tarefa fora do horário comercial.

Recuperar manualmente um ID do servidor com falhas e alternar o nome do computador

Se os dois métodos, recuperação de um ID do servidor e redirecionamento Alternar de nome de computador forem usados, remova manualmente o endereço IP e altere os nomes dos computadores manualmente. Não é possível usar esse método em cenários que não ofereçam suporte aos métodos de redirecionamento Mover endereço IP e Alternar o nome do computador (Exchange e CS HA).

Para recuperar manualmente um servidor com falhas usando os métodos de redirecionamento Mover endereço IP e Alternar o nome do computador

1. Conserte qualquer problema de hardware que possa ter provocado a alternância, se for o caso.
2. Reinicie o servidor sem uma conexão de rede para evitar conflitos de IP.
3. Na caixa de diálogo de propriedades de TCP/IP, remova o endereço IP adicional.
4. Na caixa de diálogo Nome do computador, em Propriedades do sistema, altere o nome do computador para <ServerName>-RHA. Por exemplo, se o nome do servidor for Servidor 3, renomeie-o para Servidor 3-RHA.
5. Atribua o servidor a um grupo de trabalho temporário.
6. Reinicie o computador para que as alterações entrem em vigor. Quando terminar de reiniciar, conecte novamente à rede. Ignore a mensagem, "At least one service failed during system startup". Isso é normal porque o mecanismo do CA ARCserve RHA é executado em um domínio, que não está disponível no momento.
7. Reconecte-se ao domínio, usando o nome -RHA e reinicie outra vez.
8. O cenário inverso começa e o servidor de réplica assume a função ativa. Aguarde até o término da sincronização.
9. Execute uma alternância manual clicando no botão Executar a alternância na barra de ferramentas, para devolver a função ativa para o servidor mestre.

Solucionando problemas dos cenários do vCenter Server

As informações a seguir são fornecidas para ajudá-lo a lidar com quaisquer erros e avisos.

EM00589 Servidores de licenças configurados no vCenter não são consistentes

Motivo:

A implantação do servidor de licenças no mestre e na réplica não é igual. Uma está instalada localmente e a outra está instalada remotamente. Elas deveriam ser iguais no mestre e na réplica.

Ação:

Reconfigure as definições do servidor de licença na réplica.

EM00590 Os bancos de dados configurados no vCenter não são consistentes

Motivo:

A implantação ou o tipo de banco de dados do servidor de bancos de dados no mestre é diferente na réplica e deve ser igual.

Ação:

Reconfigure as definições do banco de dados na réplica.

EM00591 As versões do vCenter configuradas não são consistentes

Motivo:

A versão do vCenter no mestre difere daquela na réplica e deve ser idêntica.

Ação:

Reinstale o vCenter na réplica.

EM00592 Os bancos de dados distribuídos no vCenter não são consistentes

Motivo:

O nome do host ou o nome da instância do servidor de bancos de dados no mestre difere daquele na réplica e deve ser idêntico.

Ação:

Reconfigure as definições do banco de dados na réplica.

EM00594 Os nomes de usuários do banco de dados configurados para vCenter não são idênticos

Motivo:

A conta para vCenter usada para acessar o servidor de bancos de dados no mestre é diferente daquela na réplica e deve ser idêntica.

Ação:

Reconfigure as definições do ODBC na réplica.

EM00596 O nome do servidor Oracle configurado na réplica para vCenter não é localhost

Motivo:

Erro de configuração.

Ação:

Altere a definição de ODBC usando "localhost" como o nome do host na réplica.

EM00597 O nome do servidor SQL configurado na réplica para vCenter não é localhost

Motivo:

Erro de configuração.

Ação:

Altere a definição de ODBC usando "localhost" como o nome do host na réplica.

EM00598 Os nomes de bancos de dados do vCenter configurados não são consistentes

Motivo:

Problema de configuração.

Ação:

Reconfigure as definições do banco de dados na réplica para corresponder às do mestre.

EM00599 O banco de dados do vCenter no <Endereço IP> mestre é implantado de maneira distribuída e não oferece suporte a AR (Assured Recovery - Recuperação Garantida)

Motivo:

Se o banco de dados do vCenter Server estiver em um computador remoto, a AR não é suportada.

Ação:

Reiniciar o CA ARCserve RHA. As opções de recuperação garantida aparecem esmaecidas quando o CA ARCserve RHA detecta a implantação remota do banco de dados.

ER00603 Parâmetro desconhecido. As configurações do vCenter não podem ser comparadas

Motivo:

Erro interno do programa.

Ação:

Repetir.

ER00604 Informações de HA do vCenter não inicializadas

Motivo:

O mecanismo no mestre ou na réplica está com problemas.

Ação:

Verifique se o mecanismo está funcionando e tente novamente.

EM00590 Os bancos de dados configurados no vCenter não são consistentes

Motivo:

O tipo de servidor de bancos de dados no mestre difere daquele na réplica e deve ser idêntico.

Ação:

Reconfigure o servidor do banco de dados na réplica.

ER00605 Falha ao configurar o servidor de bancos de dados

Motivo:

Há algo errado na definição de registro na réplica:
HKEY_LOCAL_MACHINE_SOFTWARE\\VMware, Inc.\\VMware vCenter\\DB

Ação:

Confirme se as definições do ODBC para vCenter estão corretas e verifique a chave de registro. Se ela não existir, reinstale o vCenter na réplica.

ER00606 Falha ao configurar o Servidor de licenças

Motivo:

Há algo errado na definição de registro na réplica:
HKEY_LOCAL_MACHINE_SOFTWARE\\VMware, Inc.\\VMware vCenter\\vCenter

Ação:

Verifique a chave de registro. Se ela não existir, reinstale o vCenter na réplica.

ER00607 Falha ao configurar o IP gerenciado

Motivo:

Há algo errado na definição de registro na réplica:
HKEY_LOCAL_MACHINE_SOFTWARE\\VMware, Inc.\\VMware vCenter\\vCenter

Ação:

Verifique a chave de registro. Se ela não existir, reinstale o vCenter na réplica.

ER00608 Falha ao configurar a senha do banco de dados

Motivo:

Há algo errado com o valor de Registro "3" na réplica:
HKEY_LOCAL_MACHINE_SOFTWARE\\VMware, Inc.\\VMware vCenter\\DB

Ação:

Verifique a chave de registro. Se ela não existir, reinstale o vCenter na réplica.

ER00609 Falha ao configurar a porta de acesso à web

Motivo:

Há algo errado com o valor de Registro "WebCenterPort" na réplica:
HKEY_LOCAL_MACHINE\SOFTWARE\VMware, Inc.\VMware vCenter

Ação:

Verifique a chave de registro. Se ela não existir, reinstale o vCenter na réplica.

WM00529 Os servidores de licenças distribuídos no vCenter não são consistentes

Motivo:

O valor de Registro "Caminho da licença" da chave
HKEY_LOCAL_MACHINE\SOFTWARE\VMware, Inc.\VMware vCenter na réplica
deve ser igual ao valor no mestre.

Ação:

Reconfigure a definição do servidor de licenças na réplica.

WM00531 Servidores de licenças configurados no vCenter não são consistentes

Motivo:

A implantação do servidor de licenças no mestre e na réplica não é igual. Uma
está instalada localmente e a outra está instalada remotamente. Elas deveriam
ser iguais no mestre e na réplica.

Ação:

Reconfigure as definições do servidor de licença na réplica.

WM00532 Os bancos de dados configurados no vCenter não são consistentes

Motivo:

A implantação ou o tipo de banco de dados do servidor de bancos de dados no
mestre é diferente na réplica e deve ser igual.

Ação:

Reconfigure as definições do banco de dados na réplica.

WM00533 As versões do vCenter configuradas não são consistentes

Motivo:

A versão do vCenter no mestre difere daquela na réplica e deve ser idêntica.

Ação:

Reinstale o vCenter na réplica.

WM00534 Os bancos de dados distribuídos no vCenter não são idênticos.

Motivo:

O nome do host ou o nome da instância do servidor de bancos de dados no mestre difere daquele na réplica e deve ser idêntico.

Ação:

Reconfigure as definições do banco de dados na réplica.

WM00535 Não foi possível receber informações do vCenter a partir do <Endereço IP>

Motivo:

Erro interno do programa; mecanismo desconectado ou com tempo limite excedido.

Ação:

Aguarde e repita a solicitação posteriormente.

WM00536 Os nomes de usuários do banco de dados configurados para vCenter não são idênticos

Motivo:

A conta para vCenter usada para acessar o servidor de bancos de dados no mestre é diferente daquela na réplica e deve ser idêntica.

Ação:

Reconfigure as definições do ODBC na réplica.

WM00537 As portas do WebCenter configuradas no vCenter não são idênticas

Motivo:

As portas do WebCenter no mestre são diferentes das portas definidas na réplica e deveriam ser idênticas.

Ação:

Reinstale o vCenter na réplica e verifique se as portas do WebCenter são as mesmas portas do mestre.

WM00538 O <Endereço IP> do IP gerenciado do vCenter não está definido na lista Mover IP

Motivo:

Você definiu um IP gerenciado do vCenter, mas não o adicionou nas propriedades Mover IP localizadas na lista Propriedades da alternância.

Ação:

Adicione o endereço IP gerenciado na lista Mover IP ao definir as propriedades da alternância.

WM00540 O nome do servidor SQL configurado na réplica para vCenter não é localhost

Motivo:

Erro de configuração.

Ação:

Altere a definição de ODBC usando "localhost" como o nome do host na réplica.

WM00541 O nome do servidor de licenças configurado na réplica para vCenter não é localhost

Motivo:

Erro de configuração.

Ação:

Altere o valor "Caminho da licença" para o estilo "xxxx@localhost" na réplica.

WM00542 As portas do servidor de licenças configuradas para vCenter não são consistentes

Motivo:

Erro de configuração.

Ação:

Reinstale o vCenter para reconfigurar o servidor de licenças na réplica.

WM00543 As pastas de arquivos de licença configuradas não são consistentes

Motivo:

Problema de configuração.

Ação:

Reinstale o vCenter para especificar a pasta correta para arquivos de licença.

WM00544 Os nomes de bancos de dados do vCenter configurados não são consistentes

Motivo:

Problema de configuração.

Ação:

Reconfigure as definições do banco de dados na réplica para corresponder às que estão no mestre.

WM00588 Os servidores de licenças distribuídos no vCenter não são consistentes

O valor de registro "Caminho da licença" da chave
HKEY_LOCAL_MACHINE\SOFTWARE\VMware, Inc.\VMware vCenter na réplica
deve ser igual ao valor no mestre.

Ação:

Reconfigure a definição do servidor de licenças na réplica.

Solução de problemas dos bancos de dados Oracle

Banco de dados Oracle falha ao iniciar após a alternância

Sintoma:

Meu cenário de alta disponibilidade do vCenter Server usa um banco de dados Oracle. Após a alternância, o banco de dados Oracle não reinicia e ocorrem os seguintes erros:

- ER00319, 83, Erro, <NOME DO HOST><DATA/HORA>, Alternância cancelada
- ER00303, 82, Erro, <NOME DO HOST><DATA/HORA>, Não foi possível iniciar os serviços vCenter
- ER00360, 81, Erro, <NOME DO HOST><DATA/HORA>, Não foi possível iniciar vCenter após a alternância O serviço 'vpxd' não foi iniciado

Solução:

Estes erros ocorrem quando o banco de dados Oracle não monta corretamente a alternância seguinte. Use a linha de comando abaixo para resolver o problema:

1. Para encerrar

```
[ORACLE_HOME]\bin\oradim.exe -shutdown -sid orcl -usrpwd * -shutmode immediate
```

2. Para iniciar novamente

```
[ORACLE_HOME]\bin\oradim.exe -startup -sid orcl -usrpwd * -nocheck 0
```

Métodos de redirecionamento

Como o redirecionamento funciona

Cada tipo de servidor suportado pelo CA ARCserve RHA pode ser configurado para usar um ou mais métodos de redirecionamento. Você deve ativar métodos de redirecionamento com base nas necessidades do seu ambiente e do seu negócio. As seções a seguir descrevem os métodos de redirecionamento para o VMware vCenter.

Observação: para o Microsoft Exchange Server 2010, por padrão, apenas a opção Mover IP está disponível para o método de redirecionamento. Além disso, o cenário de alta disponibilidade do Exchange Server 2010 funciona corretamente, mesmo se todos os métodos de redirecionamento estiverem desativados.

Redirecionamento de DNS

O redirecionamento de DNS altera o Registro "A" de DNS do servidor mestre para resolver o endereço IP do servidor de réplica. Se o mestre falhar, o servidor de réplica modificará o registro DNS adequado para que as referências ao servidor mestre sejam resolvidas no endereço IP da réplica, e não no endereço IP do mestre. Esse método de redirecionamento não exige reconfiguração da rede e funciona nas configurações de rede LAN e WAN.

O redirecionamento de DNS funciona somente com registros tipo A (host) e não pode atualizar registros CNAME (Alias) diretamente. Entretanto, se o registro CNAME apontar para o registro A modificado, ele será indiretamente redirecionado.

O padrão é usar o registro com o nome do servidor mestre, porém é possível configurar o CA ARCserve RHA para redirecionar qualquer registro DNS A (host) usando a configuração *Nome do mestre no DNS*, na guia de propriedades da alternância.

Redirecionamento Mover IP

O redirecionamento Mover IP envolve mover o endereço IP do servidor mestre para o servidor de réplica.

Esse método de redirecionamento é preferido para cenários de máquina virtual e é útil apenas em uma configuração de LAN na qual os servidores mestre e de réplica residam no mesmo segmento de rede. Nessa configuração, a alternância do servidor mestre faz com que a réplica se aproprie de um ou mais dos endereços IP atribuídos ao servidor mestre.

Importante: use este método somente quando os dois servidores estiverem na mesma sub-rede de IP.

Ao usar Mover IP como o método de redirecionamento, você deverá primeiro adicionar os endereços IP no host mestre. Para obter mais informações, consulte o tópico, Adicionar IP no servidor mestre.

Adicionar IP no servidor mestre

É necessário adicionar um endereço IP extra ao host do mestre, (indicado como *CA-IP* nas etapas abaixo) para usar o redirecionamento Mover IP nos seus cenários de HA. Esse novo endereço IP é usado para comunicação interna e replicação do CA ARCserve RHA. Isso é necessário, pois assim que a alternância ocorre o endereço IP de produção atual não fica mais disponível no mestre -- ele alterna para o servidor de réplica.

Importante: execute as etapas a seguir, somente se estiver usando o método de redirecionamento Mover IP.

Para adicionar endereço IP ao servidor mestre

1. Abra o Painel de controle e selecione Conexões de rede.
2. Clique com o botão direito do mouse na Rede local e selecione Propriedades.
3. Clique no Protocolo TCP/IP e clique no botão Propriedades.
4. Clique em Avançado.

5. Clique em Adicionar e digite um endereço IP adicional (CA-IP).

Na captura de tela abaixo, o endereço IP de CA-IP é 192.168.220.23 e o endereço IP do servidor de produção atual é 192.168.220.111.

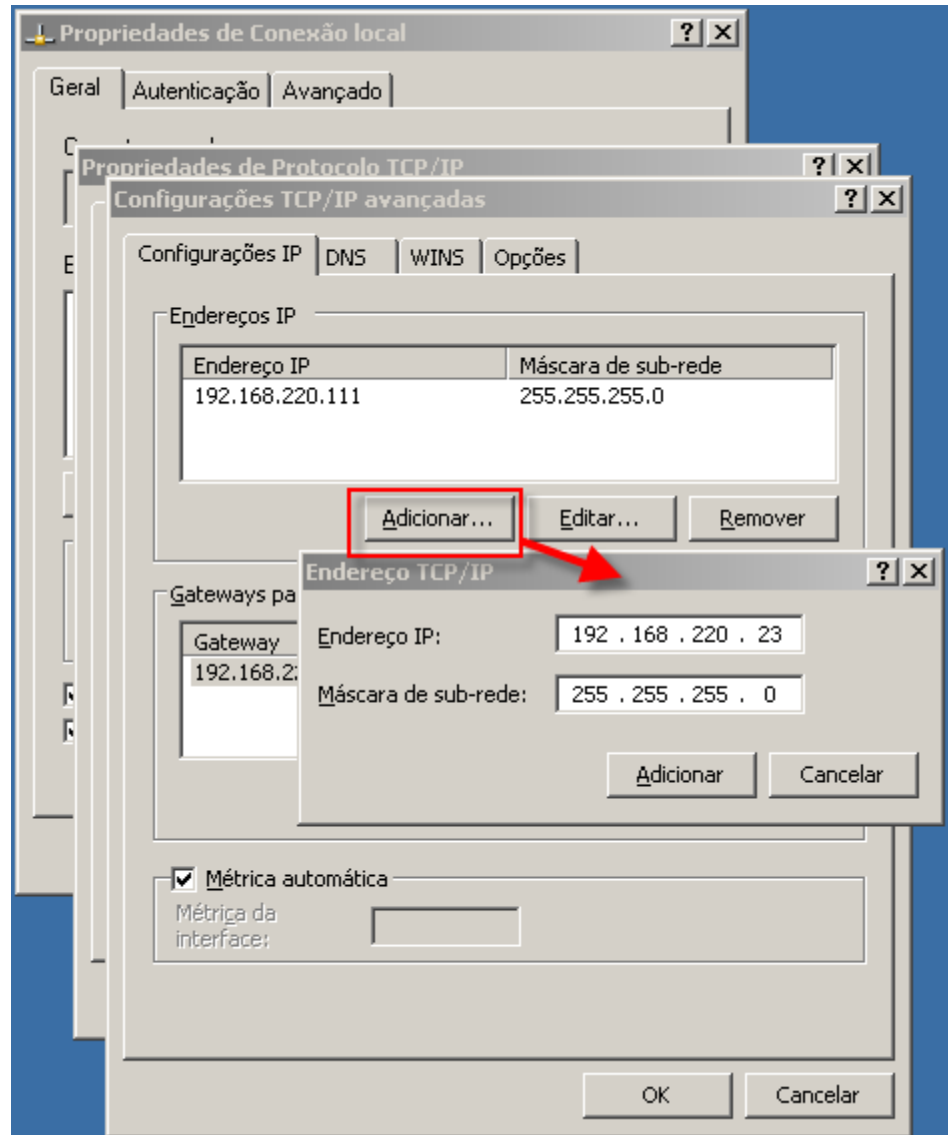

6. Clique em Adicionar.
7. Clique em OK.

8. Clique em OK para sair das configurações de LAN.

Após adicionar o IP ao mestre, é necessário adicionar o CA-IP aos seus cenários de HA. Existem duas maneiras de adicionar o endereço CA-IP a um cenário de HA:

- Para novos cenários, diretamente no Assistente
- Para cenários existentes, modificando o nome do host mestre

Os procedimentos para as duas maneiras são descritos a seguir.

Adicionar CA-IP a cenários existentes

Execute este procedimento somente se estiver usando o método de redirecionamento Mover IP.

Para adicionar o CA-IP a cenários existentes:

1. No painel Cenário, selecione o host mestre necessário.



2. Clique com o botão direito do mouse no mestre e selecione Renomear no menu pop-up. Em seguida, digite o endereço CA-IP.
3. No painel Estrutura, selecione a guia Alternância e selecione o servidor de réplica como o host da alternância.

4. Defina a opção Mover IP como Ativado. Verifique se o endereço IP em Mover IP e IP/máscara corresponde ao endereço IP do servidor de produção: esse é o endereço IP da alternância. Se você estiver movendo mais de um endereço IP, adicione vários endereços IP de produção selecionando Clique aqui para adicionar o novo IP/máscara.

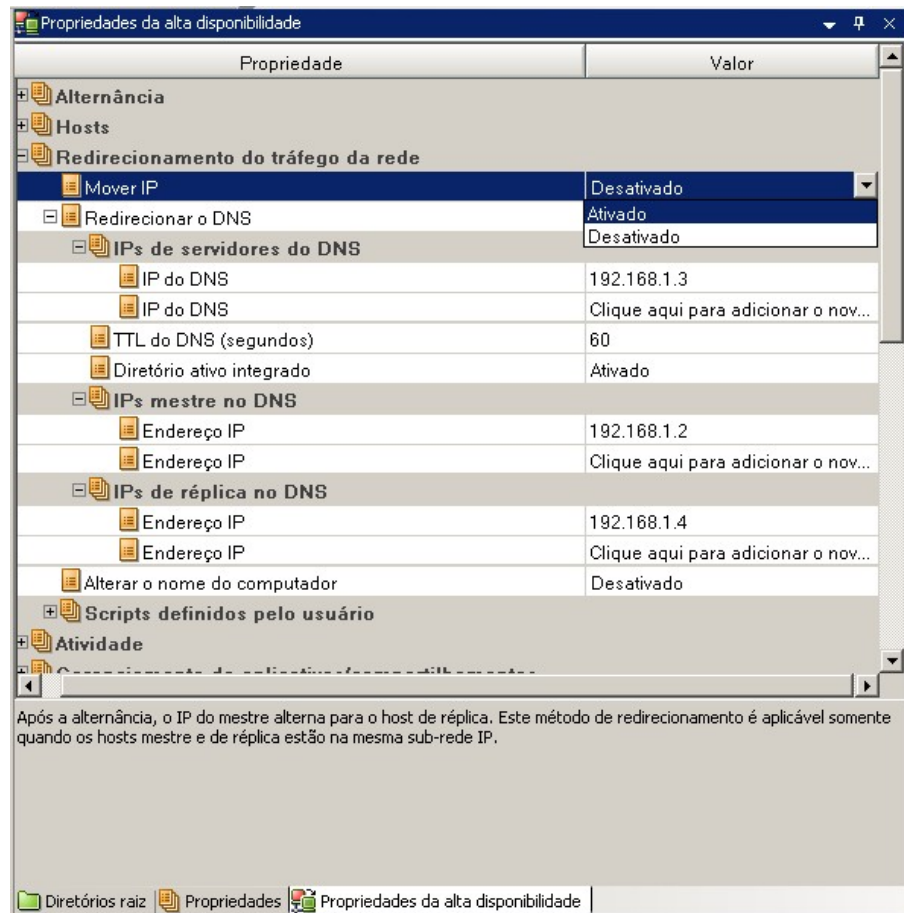

Adicionar CA-IP a novos cenários

Observação: execute este procedimento somente se estiver usando o método de redirecionamento Mover IP.

Durante a execução inicial do Assistente de criação de cenários, forneça os endereços IP de réplica e o CA-IP nas caixas de seleção Nome/IP do host mestre e Nome/IP do host de réplica, em vez dos nomes do servidor.

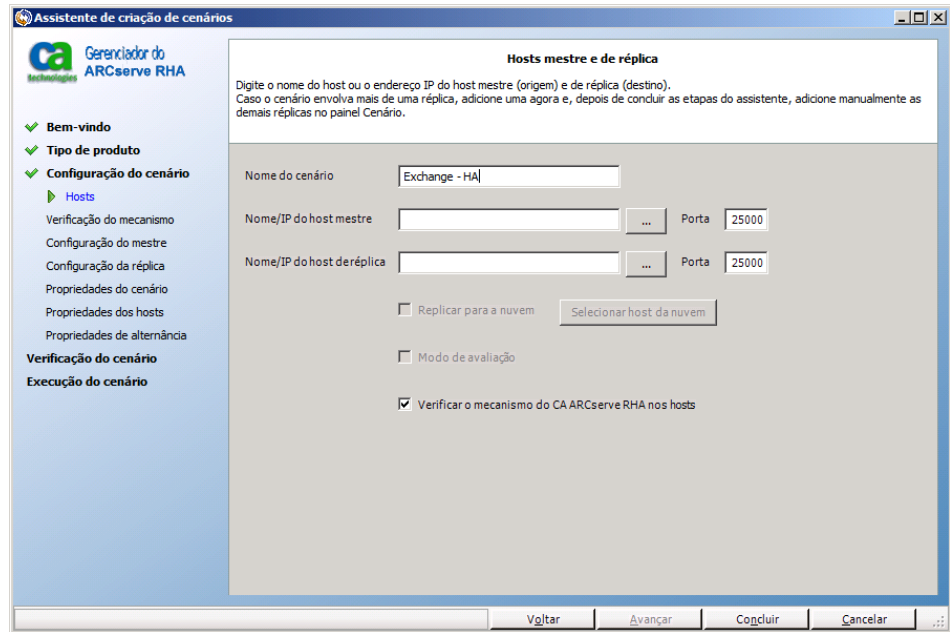

Redirecionamento Alternar de nome de computador

Se estiver redirecionando compartilhamentos de arquivos nos quais os clientes se conectam pelo nome do servidor mestre, ative a alternância de nome de computador. Por exemplo, se o nome do servidor mestre for fs01 e os clientes se conectarem a \\fs01\sharename ou \\fs01.domain.com\sharename, o uso do método Alternar o nome do computador redirecionará os clientes para o servidor de tolerância a falhas. Para usar o método de redirecionamento Alternar o nome do computador no ambiente Diretório ativo, o mestre e a réplica devem pertencer ao mesmo domínio.

Também é recomendado ativar outro método. O método mais comum é usar Redirecionamento de DNS e Alternar o nome do computador. O CA ARCserve RHA faz a troca de nome do computador necessária atribuindo um nome temporário ao servidor mestre e assumindo o nome do computador para uso com o servidor de réplica.

O CA ARCserve RHA atualiza os registros diretamente e normalmente não exige uma reinicialização. Entretanto, se encontrar problemas após a alternância, considere a possibilidade de definir a opção de reinicialização como Ativado e faça o teste novamente.

Observação: para sistemas do Windows Server 2008, é necessário reinicializar a máquina após uma alternância quando o método de alternância de nome de computador for usado. Para isso, ative a propriedade Reboot after switchover. No entanto, para sistemas Windows 2008 Cluster, a reinicialização não ocorrerá, mesmo se essa propriedade estiver ativada. É preciso reinicializar manualmente e certificar-se de que o serviço do SQL Server esteja em execução.

Redirecionamento automático usando Alternar nome do computador

Quando possível durante a alternância, o CA ARCserve RHA renomeia o host mestre como *nomedohostmestre-RHA* e atribui o nome original ao servidor de réplica. Essa etapa evita conflitos de nome, pois o nome do mestre agora está atribuído ao servidor de réplica. Nesse caso específico, se a replicação inversa automática estiver ativada, o CA ARCserve RHA iniciará o cenário de retorno automaticamente. Se a replicação inversa automática estiver desativada, execute outra vez o cenário manualmente, selecionando o botão Executar ou escolhendo Executar no menu Ferramentas. Após a execução do cenário de retorno e depois de concluída a sincronização, você poderá clicar no botão Executar a alternância, para retornar.

Redirecionamento de scripts

O CA ARCserve RHA pode disparar scripts personalizados ou arquivos em lotes para fazer o redirecionamento do usuário ou para executar qualquer etapa adicional não abordada pelos métodos incorporados. Se os métodos acima não forem adequados ou não atenderem totalmente às suas necessidades, consulte o *Guia de Administração do CA ARCserve RHA* para obter detalhes sobre os métodos de redirecionamento com script.

Devido às diferentes formas como um ambiente do vCenter Server pode ser configurado, o redirecionamento deve garantir que o vCenter Server e os servidores de acesso à Web, de banco de dados e de licenças possam ser acessados caso ocorra uma falha. Recomendamos o uso do recurso IP gerenciado do vCenter. Se o endereço IP de um sistema do vCenter Server for alterado, os hosts gerenciados conectados a ele serão automaticamente reconectados se você usar esse recurso.

Se você estiver usando este método de redirecionamento	Sob esta condição	Execute esta tarefa
Alterar o nome do computador	Se você estiver usando o SQL Server como banco de dados e o servidor de banco de dados estiver no mestre...	...nenhuma ação adicional será necessária. A configuração automática altera a definição do ODBC na réplica para o servidor de banco de dados local para a réplica.
	Se você estiver usando o Oracle como banco de dados e o servidor de banco de dados estiver no mestre...	...nenhuma ação adicional será necessária.
	Se o servidor de banco de dados (SQL ou Oracle) estiver em um computador remoto...	...nenhuma ação adicional será necessária.
	Se o servidor de licenças estiver no mestre...	...mude o caminho da licença na réplica para o servidor de licenças da réplica local no registro: HKEY_LOCAL_MACHINE\SOFTWARE\VMware, Inc.\VMware vCenter Server valor da chave: "LicensePath"="xxxxx@localhost"
	Se o servidor de licenças estiver em um computador remoto...	...nenhuma ação adicional será necessária.
Mover endereço IP	Se você estiver usando o endereço IP para acessar o vCenter Server...	...nenhuma ação adicional será necessária. A configuração automática altera o caminho para o servidor de licenças no Registro.

Se você estiver usando este método de redirecionamento	Sob esta condição	Execute esta tarefa
DNS	Se você estiver usando o nome de host para acessar o vCenter Server...	... ative o modo de redirecionamento de DNS.

Alternância e retorno

Alternância e Retorno é o processo no qual as funções ativas e passivas são trocadas entre os servidores mestre e de réplica, de modo que se o mestre estiver atualmente ativo, ele será alterado para passivo depois que a alternância transmitir a função ativa para a réplica. Se a réplica estiver ativa, ela será alterada para passiva depois que a alternância transmitir a função ativa para o mestre. É possível acionar a alternância apenas com um botão ou automaticamente com o CA ARCserve RHA, quando ele detecta que o mestre não está disponível, caso tenha ativado a opção Executar alternância automaticamente, na caixa de diálogo Início da alternância e da replicação inversa. Quando essa opção está desativada, o sistema notifica que o servidor mestre está desativado para que você possa iniciar a alternância manualmente no gerenciador do CA ARCserve RHA.

Como funcionam a alternância e o retorno

Depois de iniciada a execução do cenário de alta disponibilidade e concluído o processo de sincronização, a réplica verifica o mestre regularmente (a cada 30 segundos é o padrão), para verificar se ele está em atividade. Os seguintes tipos de verificação de monitoramento estão disponíveis:

- Ping---- uma solicitação enviada ao mestre para verificar se ele está ativo e respondendo
- Verificação de banco de dados---- uma solicitação que verifica se os serviços adequados estão em execução e se todos os bancos de dados estão montados.
- Verificação definida pelo usuário---- uma solicitação personalizada que você pode definir para monitorar aplicativos específicos.

Se ocorrer um erro em qualquer parte do conjunto, toda a verificação será considerada como não realizada. Se todas as verificações falharem durante um tempo limite configurado (por padrão, 5 minutos), o servidor mestre será considerado desativado. Em seguida, dependendo da configuração do cenário de alta disponibilidade, o CA ARCserve RHA enviará um alerta ou iniciará automaticamente uma alternância.

Ao criar um cenário de alta disponibilidade, você define como quer que a alternância seja iniciada.

- Se você selecionar a opção Iniciar alternância manualmente, na página Início da alternância e da replicação inversa, execute uma alternância manual. Para obter mais informações, consulte o tópico, [Iniciar alternância](#) (na página 61).
- Se você selecionar a opção Iniciar alternância automaticamente, ainda será possível executar uma alternância manual, mesmo que o mestre esteja ativo. Você poderá iniciar a alternância quando quiser testar o sistema ou se quiser usar o servidor de réplica para continuar o serviço do aplicativo, enquanto algum tipo de manutenção é realizado no servidor mestre. A alternância acionada (automática) é totalmente idêntica à alternância manual executada pelo administrador, exceto quando é acionada quando ocorre uma falha de recursos no servidor mestre, em vez de o administrador iniciá-la manualmente, clicando no botão Executar a alternância. Os parâmetros de tempo limite são configuráveis e são abordados mais detalhadamente no *Guia do Usuário do CA ARCserve RHA*.

Ao criar um cenário de alta disponibilidade, você define como quer que o cenário de inversão seja iniciado.

- Se a opção Iniciar replicação inversa automaticamente for selecionada, na página Início da alternância e da replicação inversa, a replicação na direção inversa (da réplica para o mestre) será automaticamente iniciada após uma alternância ter sido concluída com sucesso.
- Se você selecionar a opção manual e não iniciar uma replicação reversa manual, precisará sincronizar novamente os dados da réplica para o mestre, mesmo depois de testar a ocorrência de uma alternância limpa sem falhas do mestre.

Quando o recurso de Replicação inversa está desativado, para iniciá-lo após uma alternância ocorrer, clique no botão Executar. O benefício desse recurso é que, se os servidores mestre e de réplica estiverem online e conectados durante a alternância, uma nova sincronização na direção inversa não será necessária. A nova sincronização envolve a comparação dos dados nos servidores mestre e de réplica para determinar quais alterações devem ser transferidas antes da replicação em tempo real começar; isso pode demorar algum tempo. Se a replicação inversa automática estiver ativada, e se os servidores estavam em modo online durante a alternância, a replicação será invertida sem a necessidade de nova sincronização. Esta é uma das situações em que não é necessária uma nova sincronização.

Iniciar alternância

Quando acionado, seja manual ou automaticamente, o próprio processo de alternância é totalmente automatizado.

Observação: as etapas a seguir mostram telas de cenário do Exchange como exemplos, no entanto, o procedimento é semelhante para todos os tipos de servidor.

Para iniciar a alternância manual

1. Abra o gerenciador e selecione o cenário desejado no painel Cenário. Certifique-se de que esteja em execução.
2. Clique em Executar a alternância.
Uma mensagem de confirmação é exibida.

3. Clique em OK.

Esse procedimento dá início a alternância do servidor mestre para o servidor de réplica.

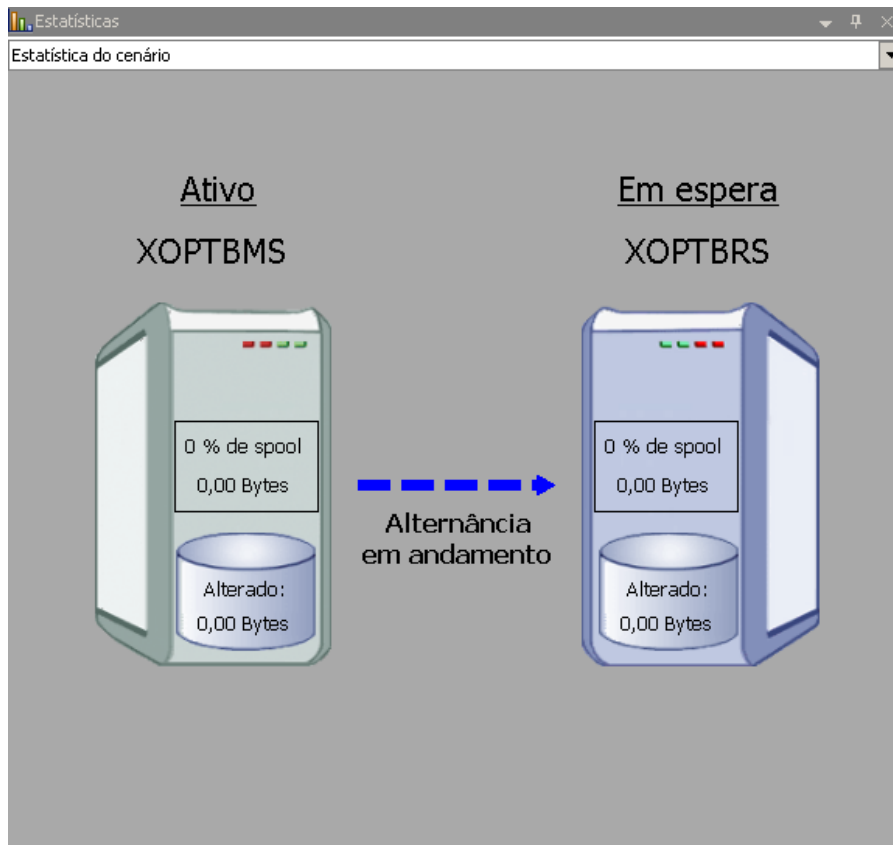

Informações detalhadas sobre os processos de alternância são exibidas no painel Eventos durante a alternância.

Após a alternância ser concluída, o cenário é interrompido.

HA Cenários				
Cenário	Estado	Produto	Servidor	Modo
MS Exchange HA	Interrompid...	HA	Exchange	Online
Hosts	Alterado	Sincronizado	Arquivos	No spool
XOPTBMS				
PTBRS				

Observação: o único caso em que o cenário pode continuar em execução após a alternância é quando a replicação inversa automática está definida como Iniciar automaticamente.

Uma mensagem é apresentada no painel Evento, informando que a alternância foi concluída e que o cenário foi interrompido.

Agora, o mestre torna-se o servidor em espera e a réplica torna-se o servidor ativo.

Iniciar retorno

Depois de iniciada uma alternância, de maneira manual ou automática, em algum momento será preciso inverter as funções dos servidores e tornar o mestre original novamente o servidor ativo e a réplica, o servidor em espera. Antes de reverter as funções entre os servidores, decida se quer que os dados no servidor de réplica original substituam os dados no mestre original. Se a resposta for sim, primeiro execute um cenário inverso, chamado de cenário de retorno.

Observação: as seguintes etapas são as mesmas, independentemente do tipo de servidor.

Para iniciar a alternância manual

1. Certifique-se de que os dois servidores, mestre e de réplica, estão disponíveis na rede e se o mecanismo do CA ARCserve RHA está em execução.
2. Abra o gerenciador e selecione o cenário desejado no painel Cenário.

3. Execute uma das seguintes etapas:

- Se o cenário já estiver em execução, passe diretamente para a Etapa 4
- Se o cenário não estiver em execução, execute uma destas etapas e depois vá para a Etapa 4:
 - a. Clique em Executar, na barra de ferramentas, para iniciar o cenário.

O CA ARCserve RHA detecta se ocorreu uma alternância e verifica o estado e a configuração. Depois de concluída a verificação, a caixa de diálogo Resultados da verificação é exibida, listando os erros e avisos existentes, se detectados, e solicitando que você aprove a execução do cenário de retorno. Se desejar, clique no botão Avançado para abrir um painel adicional com informações detalhadas sobre os hosts participantes do cenário.

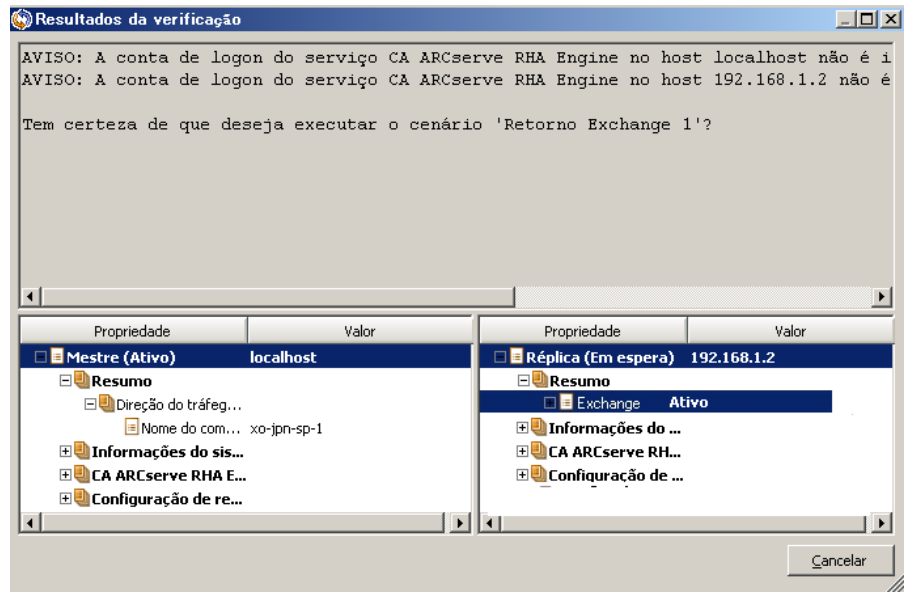

- b. Selecione um método de sincronização na caixa de diálogo Executar e clique em OK para iniciar a nova sincronização.

Observação: consulte o *Guia de Administração do CA ARCserve RHA* para obter mais informações sobre os métodos de sincronização.

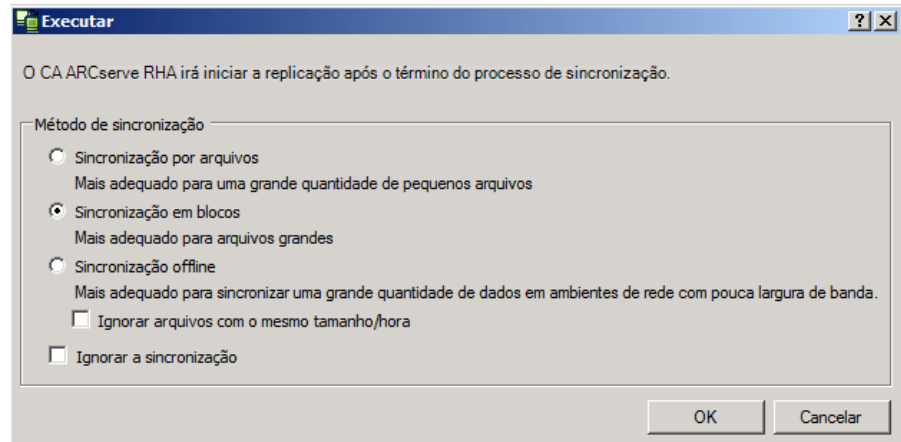

Depois de concluída a nova sincronização, você receberá uma mensagem no painel Evento: Todas as modificações durante o período de sincronização foram replicadas. Agora tem início a replicação do servidor ativo para o servidor em espera.

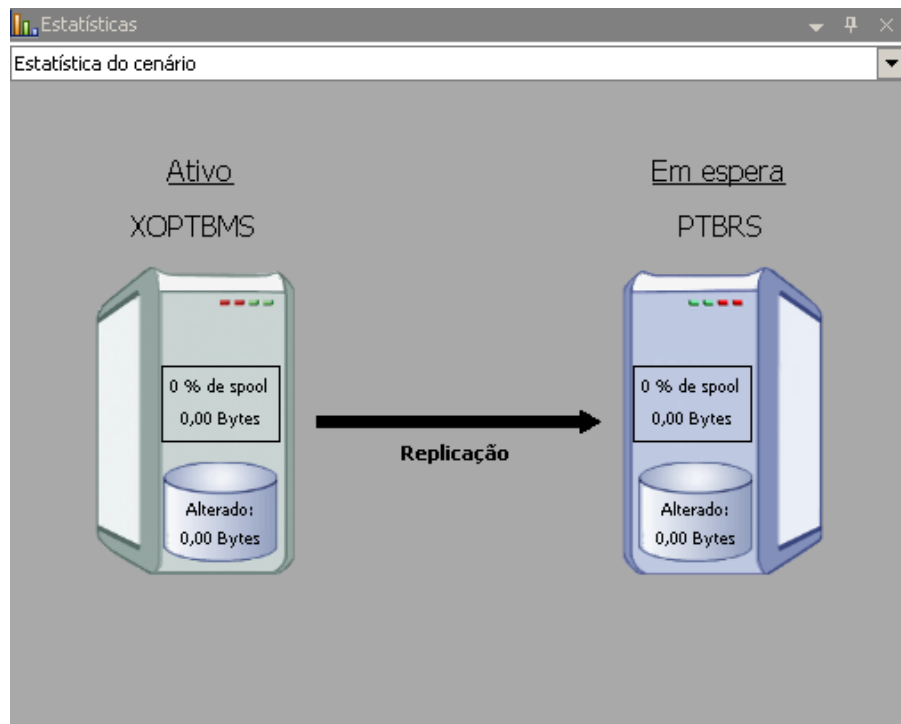

Observação: agora você está pronto para inverter as funções entre os servidores mestre e de réplica.

4. Clique em Executar a alternância, na barra de ferramentas, enquanto o cenário está em execução para inverter as funções dos servidores. Uma mensagem de confirmação é exibida.
5. Clique em Sim para limpar a mensagem e iniciar o processo de retorno.

Depois de concluído o retorno, a função dos servidores será invertida novamente e o cenário será automaticamente interrompido.

Observação: o cenário continuará a ser executado depois do retorno, se a opção Início da replicação inversa estiver definida como Iniciar automaticamente.

Agora você pode executar outra vez o cenário em seu estado original (para frente).

Considerações sobre a alternância

Para evitar sobrescrever dados, é recomendado definir a *propriedade* da Alternância e do Início da replicação inversa como Automático. Se estiver definido como Automático e um servidor falhar, o CA ARCserve RHA dispara a alternância sem o envolvimento administrativo e inicia a replicação inversa antes de você investigar o motivo da falha. Durante a replicação inversa, o CA ARCserve RHA substitui os dados no servidor de produção.

Se uma falha ou interrupção ocorrer durante a alternância, talvez seja necessário executar o procedimento de recuperação do servidor ativo.

Executar um cenário

É possível executar um único cenário usando o seguinte procedimento:

Para executar o cenário

1. No painel Cenário, selecione o cenário que deseja executar.
2. Clique em Executar  na barra de ferramentas Padrão.

Antes de iniciar a sincronização e a replicação, o CA ARCserve RHA verifica a configuração do cenário. Após a conclusão bem-sucedida da verificação, o gerenciador exibe esta mensagem: *Tem certeza de que deseja executar o cenário "nome_do_cenário?"*. Se problemas forem detectados, o painel superior exibirá mensagens de aviso e de erro resultantes da verificação.

Observação: a verificação de cenário analisa vários parâmetros diferentes entre os servidores mestre e de réplica, para garantir uma alternância bem-sucedida. Se algum erro ou aviso for informado, você só poderá continuar depois de solucioná-lo.

3. Corrija os erros antes de continuar. Os erros são reportados no painel Evento.

Observação: a replicação de pontos de montagem só terá êxito se os pontos forem adicionados ao mestre antes de o mecanismo ser iniciado. Se tiver incluído pontos de montagem nos diretórios raiz do mestre quando o mecanismo já estava em execução, nenhum erro será relatado, mas a replicação não terá início. Nesse caso, é preciso reiniciar o mecanismo no mestre antes de iniciar a replicação.

Quando nenhum erro for reportado, a caixa de diálogo Executar aparecerá com as opções de sincronização.

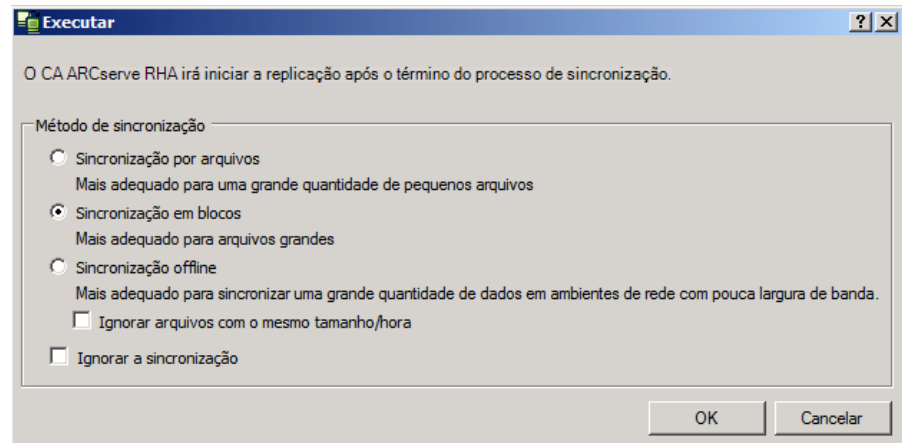

Observação: não use a opção **Ignorar sincronização** em nenhum cenário em que esteja replicando um banco de dados.

4. Se você tiver um número grande de arquivos pequenos, selecione Sincronização de arquivos. Se tiver arquivos grandes, selecione Sincronização em blocos. Caso tenha pouca largura de banda, selecione a opção Sincronização offline para transferir dados para um dispositivo externo, em seguida, execute a sincronização a partir do dispositivo. Selecione a opção Ignorar arquivos de mesmo tamanho/hora para pular a comparação de arquivos com o mesmo caminho, nome, tamanho e hora de modificação, que geralmente são idênticos, para reduzir o tempo de sincronização. Você deve ativar a opção Ignorar a sincronização apenas quando estiver certo de que os arquivos do mestre e da réplica são idênticos. (As seleções padrão ativadas são as opções Sincronização por arquivos e Ignorar arquivos com o mesmo tamanho/hora).
5. Clique no botão OK. A sincronização pode demorar um pouco, dependendo do tamanho do banco de dados e da largura de banda da rede entre o mestre e a réplica. Você receberá a seguinte mensagem na janela de evento quando a sincronização for concluída: *Todas as modificações ocorridas durante a sincronização foram replicadas.*

Neste ponto, o cenário está ativo e em funcionamento. Por padrão, um relatório de sincronização é gerado quando a sincronização é concluída. Para exibir o relatório, consulte o tópico Exibir um relatório. Também é possível gerar Relatórios de replicação regulares para monitorar o processo de replicação em cada servidor participante. Para obter mais informações, consulte o *Guia de Administração do CA ARCserve RHA*.

Interromper um cenário

Para interromper um cenário:

1. No painel Cenário, selecione o cenário que será interrompido.
2. Para interromper o cenário, clique no botão Interromper  na barra de ferramentas padrão.

Uma mensagem de confirmação aparece, solicitando a aprovação da interrupção do cenário.

3. Clique em Sim na mensagem de confirmação. O cenário é interrompido.

Após a interrupção do cenário, o gerenciador não mostra mais o símbolo de reprodução em verde, à esquerda do cenário, o estado do cenário passa a ser Interrompido pelo usuário e a guia Estatística não fica mais disponível no painel Estrutura:

Exibir um relatório

O CA ARCserve RHA pode gerar relatórios nos processos de replicação e de sincronização. Esses relatórios podem ser armazenados no local desejado, abertos para exibição no Centro de relatórios, enviados por email a endereços especificados ou acionar a execução de scripts.

O diretório de armazenamento padrão de relatórios gerados é: *[Pasta dos arquivos de programas]\CA\ARCserveRHA\Gerenciador\Relatórios*

Para exibir os relatórios

Observação: embora um relatório do Exchange seja mostrado para fins ilustrativos, as etapas e telas são semelhantes, independentemente do tipo de cenário.

1. Para exibir relatórios, localize o menu Ferramentas, clique em Relatórios e, em seguida, selecione Mostrar os relatórios de cenários.

O Centro de relatórios é aberto em uma nova janela.

Atualizado: sexta-feira, 25 de março de 2011 08:20:30

Relatórios disponíveis por cenário							
Cenários	Sincronização	Diferença	Replicação	Modo de avaliação	Recuperação garantida	Total de relatórios	
FileServer	1	0	0	0	0	1	

Relatórios							
Arraste um cabeçalho de coluna para agrupar pela coluna em questão							
Host	Alterações	Data	Hora	Tipo	Resumo	Detalhado	Tamanho (bytes)
155.35.75.201	Alterações encontradas	Hoje	07:07:00	Sincronização			1681

O Centro de relatórios consiste em duas tabelas:

- A tabela superior - Relatórios disponíveis por cenário - contém uma lista de todos os cenários que possuem relatórios e o tipo e a quantidade de relatórios disponíveis para cada cenário.
- A tabela inferior - Relatórios - contém uma lista de todos os relatórios disponíveis para o cenário selecionado na tabela superior.

2. Para exibir um relatório específico, selecione, na tabela Relatórios disponíveis por cenário, o cenário que este relatório representa. Em seguida, na tabela Relatórios abaixo, clique no relatório que deseja abrir.

Relatórios							
Arraste um cabeçalho de coluna para agrupar pela coluna em questão							
Host	Alterações	Data	Hora	Tipo	Resumo	Detalhado	Tamanho (bytes)
XOPTBRS	Alterações encontradas	Hoje	02:07:59	Sincronização			1653

Observação: dependendo da configuração definida para os relatórios de sincronização e replicação, é possível gerar um relatório detalhado, além do relatório de resumo. Os dois relatórios representam o mesmo processo, mas o relatório detalhado também fornece uma lista de arquivos que participaram do processo.

O relatório selecionado é exibido em uma nova janela.



Centro de relatórios do CA ARCserve RHA

[Página inicial do Centro de relatórios](#)

CA ARCserve Replication

RELATÓRIO DE SINCRONIZAÇÃO

Modo de sincronização	Sincronização por arquivos (ignorar arquivos com o mesmo tamanho e hora de modificação)
Cenário	FileServer
Host mestre	155.35.75.201(1)
Host de réplica	155.35.75.201(2)
Hora de início do cenário	03/25/2011 07:06:53
Hora de início do relatório	03/25/2011 07:06:56
Hora de conclusão do relatório	03/25/2011 07:07:00

EVENTO BYTES MARCA DE DATA E HORA NOME DO ARQUIVO

Capítulo 3: Protegendo ambientes do Hyper-V

Esta seção contém os seguintes tópicos:

[Requisitos de configuração do Hyper-V Server](#) (na página 71)

[Replicação e alta disponibilidade do Hyper-V](#) (na página 82)

[Alternância e retorno](#) (na página 91)

[Processo de recuperação de dados](#) (na página 102)

[Informações adicionais e dicas](#) (na página 106)

[Gerenciar serviços](#) (na página 110)

Requisitos de configuração do Hyper-V Server

- Configure o mesmo número e tipo de conexões de rede na réplica que existe no mestre.
- (No ambiente do diretório ativo) os servidores mestre e de réplica devem residir na mesma floresta do diretório ativo e ser integrantes do mesmo domínio ou de domínios confiáveis.
- Para obter suporte para versões de Hyper-V, consulte a Matriz de compatibilidade do CA ARCserve RHA no Suporte da CA.

Configuração de alta disponibilidade do Hyper-V

Como o Hyper-V é um recurso do Windows Server, é necessário configurar duas máquinas com Windows Server 2008, uma mestre e uma réplica, para ativar o CA ARCserve RHA. É possível usar o CA ARCserve RHA com apenas um servidor do Hyper-V, mas sua proteção será limitada apenas à replicação.

Observação: para obter suporte para versões de Hyper-V, consulte a Matriz de compatibilidade do CA ARCserve RHA no Suporte da CA.

Para alta disponibilidade, você deve instalar os componentes de integração do Hyper-V em cada SO convidado no seu ambiente do Hyper-V. Isso é feito para que o CA ARCserve HA possa determinar os nomes de host da VM. Para obter uma lista dos sistemas operacionais convidados suportados, consulte o site da Microsoft.

Instale o CA ARCserve RHA em cada computador com Windows Server 2008 no nível do servidor (Partição pai). Para alcançar uma tolerância a falhas no nível VM individual, em vez de apenas no Hyper-V Server, você precisa criar cenários para cada VM no ambiente. O CA ARCserve RHA permite a seleção de mais de uma VM durante a criação do cenário e divide toda a seleção em "subcenários", atribuindo com eficácia uma VM a um cenário. Os nomes de cada cenário baseiam-se nos nomes de suas respectivas máquinas virtuais.

Na imagem a seguir, duas máquinas virtuais foram configuradas em um sistema com Hyper-V. Os componentes de integração foram instalados em cada sistema operacional convidado. O mecanismo é instalado no computador com Hyper-V, não nas VMs.

Observação: o CA ARCserve RHA oferece suporte a máquinas virtuais com Windows como sistema operacional convidado.

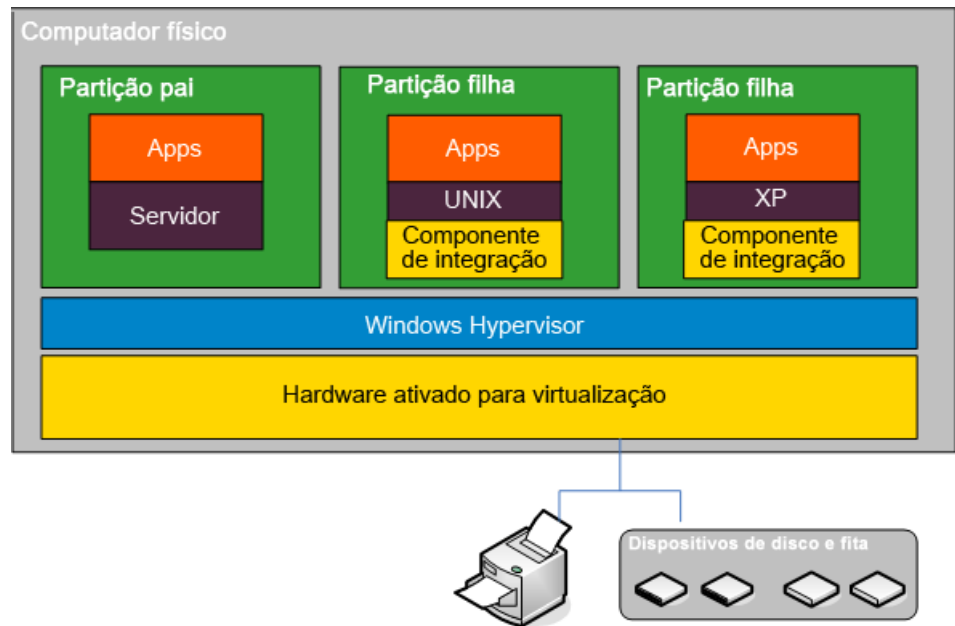

Detecção automática de VM no Hyper-V

Ao criar um cenário do Hyper-V, o mecanismo coleta informações sobre todas as máquinas virtuais no servidor do Hyper-V e as armazena em um arquivo de configuração de cenário. Esse é um arquivo .XML. As seguintes informações são coletadas:

Configurações da máquina virtual

Essas configurações são armazenadas em um arquivo XML chamado <VM GUID>.XML, no qual VM GUID é o identificador global exclusivo da máquina virtual. Esse arquivo está na pasta %ProgramData%\Microsoft\Windows\Hyper-V\Virtual Machines.

Pasta da máquina virtual

Há uma pasta para cada máquina virtual e o nome da pasta é <VM GUID>. Essa pasta contém arquivos VSV e BIN quando uma máquina virtual está em execução.

VHDs (Discos rígidos virtuais)

VHDs são discos rígidos associados a cada VM. Esses arquivos podem estar em locais diferentes e possuem uma extensão .VHD.

Instantâneos

Todos os instantâneos de uma máquina virtual são colocados na pasta de instantâneos. Todos os arquivos dentro de um instantâneo são considerados para replicação. Quaisquer arquivos VHD no instantâneo têm a extensão .AVHD. Instantâneos múltiplos para uma VM têm arquivos AVHD múltiplos. Todos os arquivos são descobertos e replicados.

ACLs

Além dos arquivos e pastas, os dados de segurança como as ACLs e informações sobre o proprietário de cada pasta e arquivo são replicados. Essas informações de segurança são necessárias para registrar e executar a máquina virtual no servidor de réplica.

Configuração da rede virtual

Se uma VM estiver conectada a uma rede virtual, a configuração dos dados da rede será incluída no arquivo de configuração XML.

Configurar o Hyper-V para alta disponibilidade

As informações abaixo se aplicam apenas a alta disponibilidade do CA ARCserve RHA. Normalmente, as configurações padrão do Hyper-V são suficientes ao usar o CA ARCserve RHA, mas há algumas alterações padrão que devem ser feitas para garantir a inicialização fácil e bem-sucedida das máquinas virtuais na réplica quando o mestre não estiver disponível:

- Os componentes de integração são exigidos por padrão. No entanto, se você definir as propriedades Atividade, Método de verificação, Estabelecer conexão com o banco de dados como Desativado, o CA ARCserve RHA ignorará essa verificação.
- A pasta Instantâneo não pode ser substituída por nenhuma máquina virtual protegida pelo CA ARCserve RHA, mas a Microsoft coloca todos os instantâneos da máquina virtual na mesma pasta por padrão.

O seguinte procedimento usa um Windows convidado como exemplo, mas funciona para qualquer sistema operacional convidado do Hyper-V suportado.

Para configurar o Hyper-V para alta disponibilidade

1. Inicie o assistente do gerenciador do Hyper-V.
2. Na caixa de diálogo do assistente de Nova máquina virtual, digite um nome, selecione a opção **Armazenar a máquina virtual em um local diferente** e forneça o local. Recomendamos mudar o caminho padrão para um volume NAS ou SAN. Clique em **Avançar**.

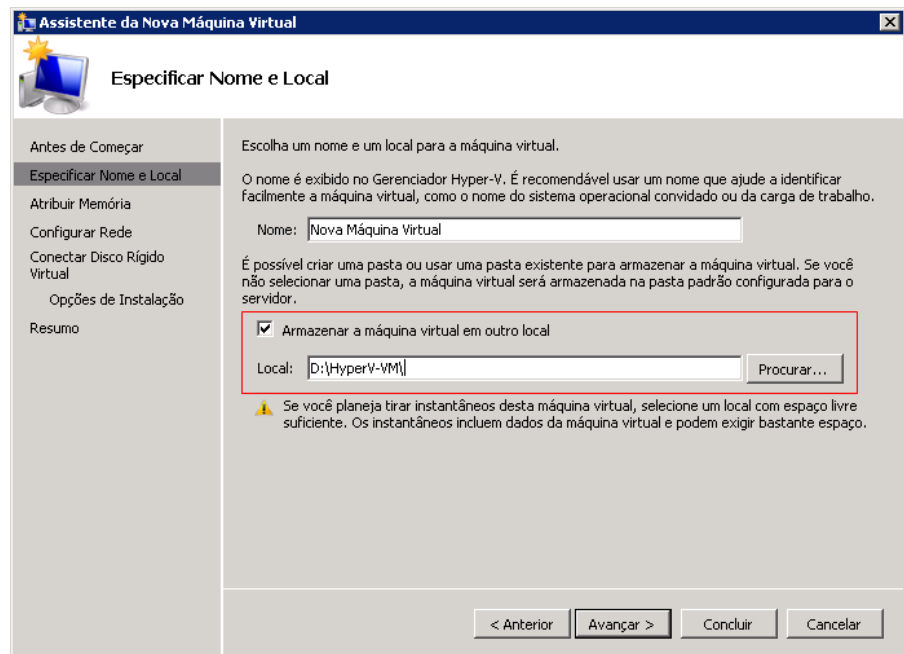

3. Na caixa de diálogo Atribuir memória, defina a memória convidada. Normalmente, 512 MB é suficiente para um único convidado de serviço. Clique em **Avançar**.

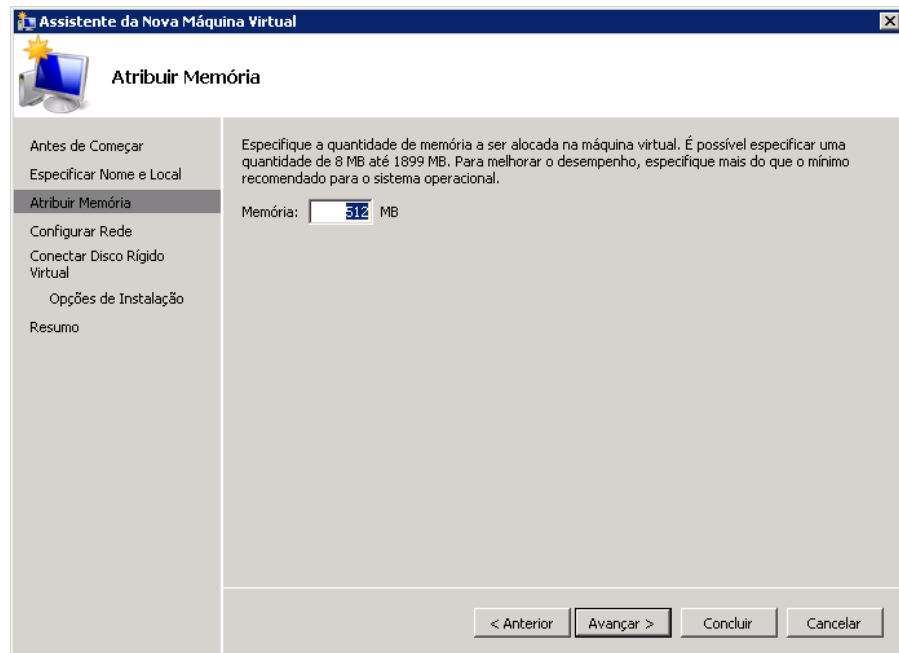

4. Na caixa de diálogo Configurar rede, selecione o adaptador da rede virtual. Selecione um adaptador de rede virtual vinculado ao adaptador de rede física. Clique em **Avançar**.

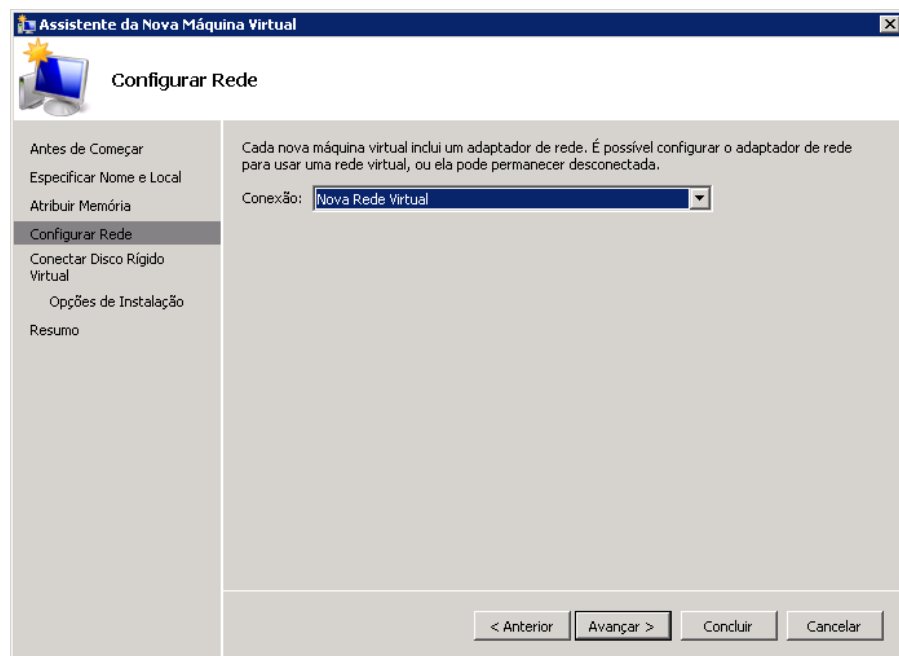

- Na caixa de diálogo Conectar discos rígidos virtuais, selecione **Criar um disco rígido virtual**. Por padrão, o disco virtual é criado na pasta VM. Você também pode usar um disco existente. Clique em **Avançar**.

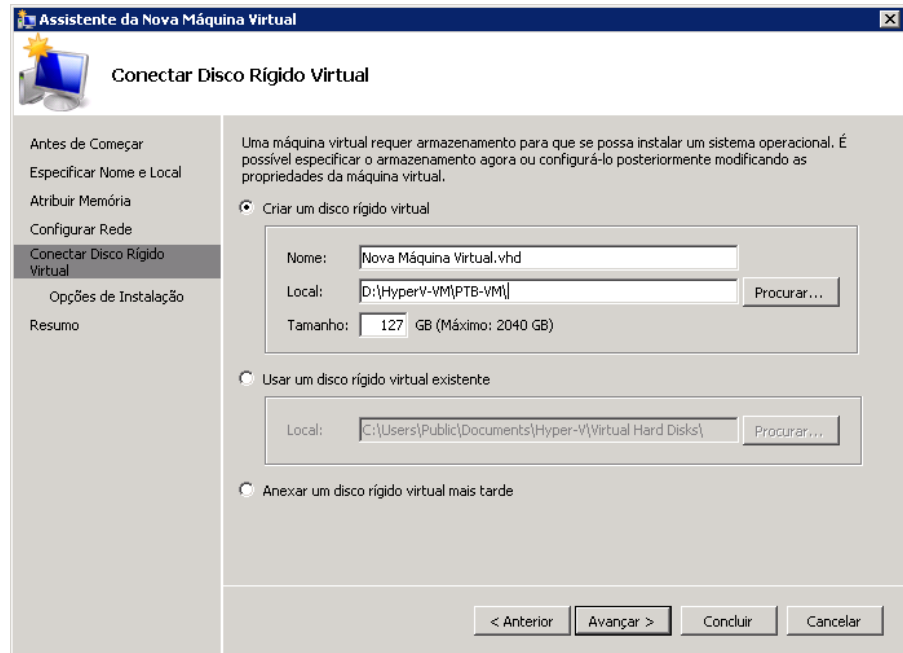

- Na caixa de diálogo Opções de instalação, selecione **Instalar um sistema operacional posteriormente** e clique em **Avançar**.

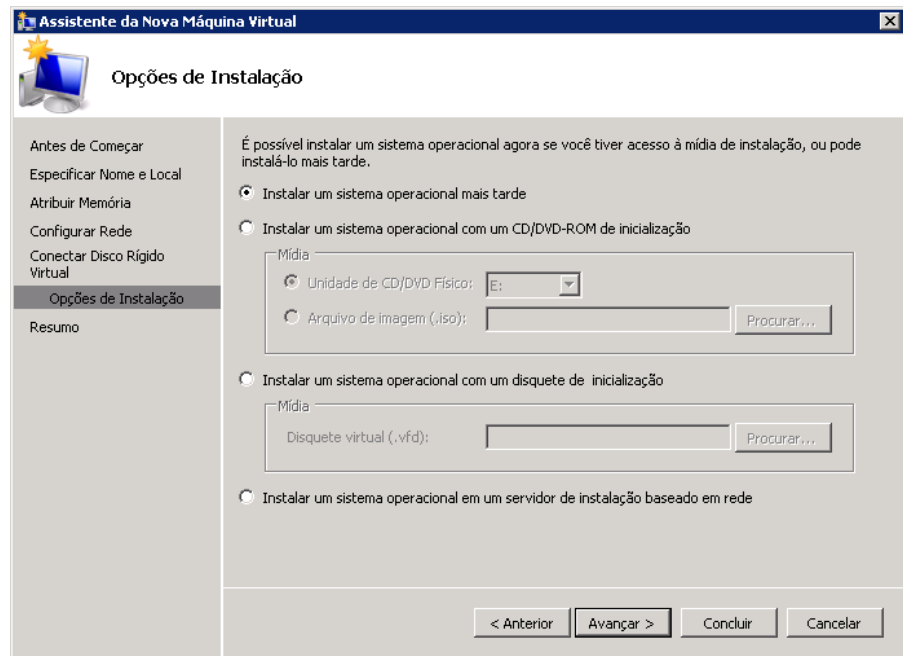

7. Na caixa de diálogo Concluindo o assistente de nova máquina virtual, selecione **Iniciar a máquina virtual após a criação** e clique em **Concluir** para sair do assistente.

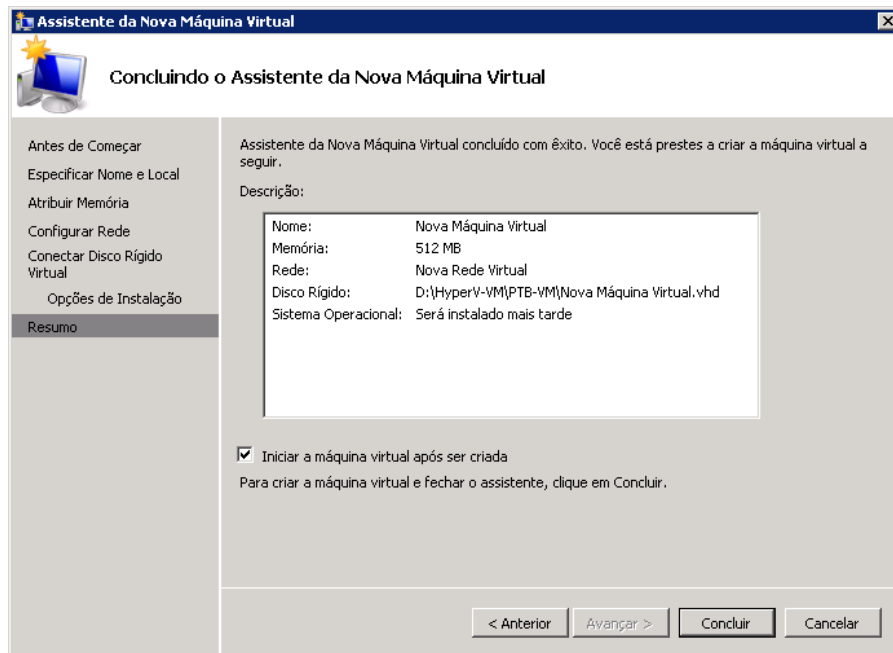

8. A pasta instantâneo é definida automaticamente na pasta da máquina virtual. Clique em **OK**.

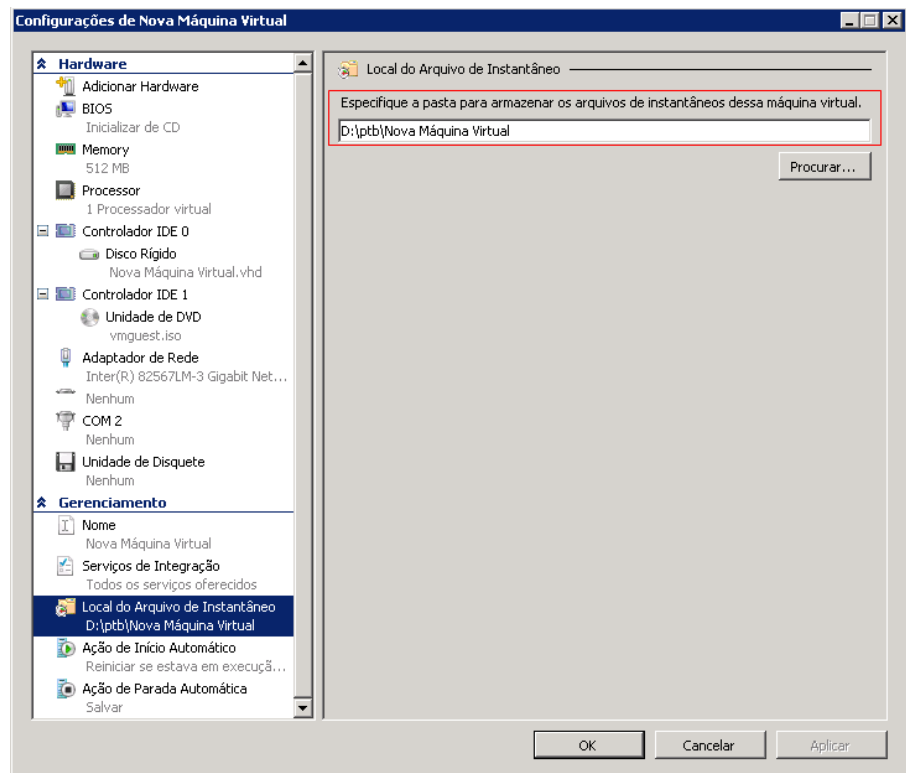

9. Assim que o sistema operacional estiver pronto, conecte-o à máquina virtual. Clique no menu **Ação** e selecione **Inserir disco de configuração de serviços de integração**.

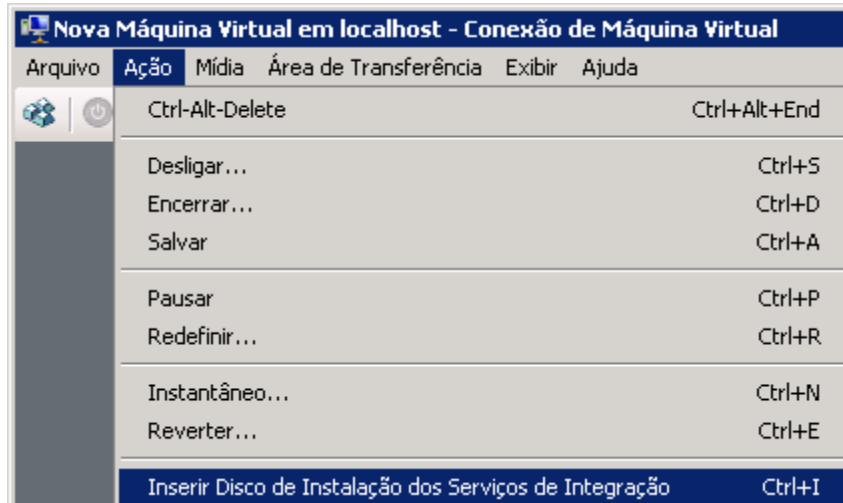

10. Instale os serviços de integração no SO convidado.

Também é necessário configurar a réplica do Hyper-V, conforme abaixo:

- Instale um Microsoft Windows Server 2008 de 64 bits com o patch Windows6.0-KB950050-x86.msu do Hyper-V no servidor mestre, com uma CPU e uma placa mãe capazes de executar o Hyper-V. O Servidor de réplica pode executar qualquer sistema com base no Windows.
- Configure o mesmo número de conexões de rede na réplica que existe no mestre.

Considerações sobre cenários Hyper-V em WAN

Esta seção descreve como criar um cenário Hyper-V e garantir que a tolerância a falhas ocorra sem problemas em diversas sub-redes em um ambiente WAN. Primeiramente, defina um endereço IP adicional e, em seguida, especifique os detalhes ao criar o cenário Hyper-V.

1. Defina uma NIC adicional na VM em execução no servidor Hyper-V mestre. O endereço IP desta NIC será usado na réplica após a execução da tolerância a falhas para a VM.

Observação: certifique-se de que sejam adicionadas ou atualizadas as entradas corretas na tabela de roteamentos para que ambos os endereços IP e as sub-redes funcionem.

2. Crie o cenário Hyper-V como de costume. Contudo, defina as propriedades de alta disponibilidade conforme descritas nas seguintes etapas:
 - a. Expanda a alternância e clique no mapeamento de rede virtual, selecionando o item correto. Mapeie a NIC/IP adicionados. Este endereço IP é usado quando o servidor de réplica assume.
 - b. Forneça os detalhes do IP do servidor de DNS.

Observação: certifique-se de que o registro de DNS possa ser atualizado pelo mecanismo do RHA. Consulte o tópico [Condições da conta de logon](#) (na página 10)

- c. Expanda o item Redirecionamento do tráfego da rede e clique em Redirecionar o DNS. Selecione Ativado e forneça os seguintes detalhes:

IPs da máquina virtual no servidor mestre no DNS

Endereço IP

Especifica o endereço IP da máquina virtual no servidor mestre

IPs da máquina virtual no servidor de réplica no DNS

Endereço IP

Especifica o endereço IP adicional fornecido na etapa 1.

Replicação e alta disponibilidade do Hyper-V

Criar cenário de replicação do Hyper-V

As propriedades da configuração de replicação estão armazenadas em cenários. Você precisa criar um cenário para cada servidor que deseja proteger.

Para criar um cenário de replicação do Hyper-V

1. Abra o gerenciador e escolha Cenário, Novo ou clique no botão Novo cenário.
A caixa de diálogo Bem-vindo é aberta.
2. Escolha **Criar cenário**, selecione um grupo na lista e clique em **Avançar**.
Observação: todos os cenários criados são colocados neste grupo de cenários. Se não for alterado, o nome final do grupo incluirá o nome do servidor mestre como parte dele.
3. A caixa de diálogo Selecionar o tipo de servidor e de produto é aberta. Escolha **Hyper-V, Cenário de replicação e recuperação de dados (DR)** e clique em **Avançar**.
4. A caixa de diálogo Hosts mestre e de réplica é aberta. Selecione ou digite o nome do grupo de cenários, digite o nome do host ou o endereço IP e o número da porta para os servidores mestre e de réplica, ative a opção **Verificar o mecanismo do CA ARCserve RHA nos hosts** e clique em **Avançar**.
5. Aguarde a conclusão da verificação do mecanismo. Clique em **Instalar** se precisar atualizar o serviço do mecanismo em um ou nos dois servidores. Quando estiver pronto, clique em **Avançar**.
6. A caixa de diálogo Selecionar banco de dados para replicação é aberta. Revise a lista de resultados detectados automaticamente no servidor mestre. Por padrão, todas as VMs são replicadas. Desmarque as opções, se desejar, e clique em **Avançar**.
7. A caixa de diálogo Diretórios raiz da réplica é aberta. Aceite os padrões ou selecione os diretórios raiz desejados na réplica e clique em **Avançar**.
8. A caixa de diálogo Propriedades do cenário é aberta. Defina as propriedades como desejar e clique em **Avançar**.
9. A caixa de diálogo Propriedades do mestre e da réplica é aberta. Defina as propriedades como desejar e clique em **Avançar**.

10. Aguarde a conclusão da verificação do cenário. Resolva qualquer aviso ou erro e clique em **Avançar**.
11. Na caixa de diálogo Execução do cenário, clique em **Executar agora** para iniciar a sincronização e ativar o cenário ou clique em **Concluir** para executar o cenário posteriormente.

Propriedades de replicação do Hyper-V

Se deseja alterar um cenário criado por meio do assistente ou configurar definições adicionais, poderá usar o painel Propriedades para modificar o cenário.

O painel Propriedades e suas guias são sensíveis ao contexto e se modificam sempre que você seleciona um nó diferente em uma pasta do cenário. Você deve interromper um cenário antes de configurar suas propriedades. Determinados valores não podem ser modificados após serem definidos; eles são anotados. Para obter detalhes completos sobre a configuração das propriedades do cenário e suas descrições, consulte o *Guia de Administração do CA ARCserve RHA*.

As propriedades são organizadas em guias no painel Estrutura do gerenciador. As guias exibidas têm base no tipo do servidor, na solução CA ARCserve RHA e no status do cenário. Selecione o cenário cujas propriedades deverão ser alteradas e, em seguida, selecione a guia apropriada. A seguinte tela mostra um exemplo:

The screenshot displays the CA ARCserve RHA console interface. The main window is titled "Gerenciador do CA XSoft - @xoptbcs:8088". It features a menu bar with options like "Cenário", "Editar", "Eventos", "Exibir", "Ferramentas", and "Ajuda". Below the menu is a toolbar with icons for various actions. The main area is divided into two panes. The left pane, titled "Cenários", shows a tree view of scenarios. The right pane, titled "Estatísticas", displays a diagram illustrating the replication process between two servers: "Ativo XOPTBMS" and "Em espera XOPTBMS". Both servers show "0 % de spool" and "0,00 Bytes" for "Alterado". A blue dashed arrow labeled "Atividade" points from the active server to the standby server, and a solid black arrow labeled "Replicação" points from the standby server back to the active server. Below the diagram are tabs for "Diretórios raiz", "Propriedades", "Propriedades da alta disponibilidade", and "Estatísticas".

Below the main window, the "Eventos" pane shows a list of events:

ID	Sequência	Gravidade	Host/cenário	Hora	Evento
SM00164	106	Significativo	FileServer 4	6/3/2009 05:51:30	A conexão com XOPTBRS foi perdida
SR00202	103	Significativo	XOPTBRS	6/3/2009 05:50:10	Todas as modificações durante o período de sincronização foram replicadas
IM00405	102	Informações	FileServer 4	6/3/2009 05:50:06	Divulgando o relatório Sincronização criado em '6/3/2009 05:50:05' em Relatórios
IR00119	99	Informações	XOPTBRS	6/3/2009 05:50:05	Diretório raiz C:/test sincronizado
SR00120	100	Significativo	XOPTBRS	6/3/2009 05:50:05	Sincronização concluída
SR00139	98	Significativo	XOPTBMS	6/3/2009 05:49:50	Iniciando Arquivo Sincronização (ignorar os arquivos com o mesmo

At the bottom of the console, there is a status bar that reads "Eventos Resultados da validação do cenário".

Configurações na guia Diretórios raiz

Selecione um servidor mestre no painel Cenário. Clique duas vezes na pasta Diretórios para adicionar ou remover os Diretórios raiz do mestre. Não é possível atualizar diretamente o diretório raiz do Hyper-V. Clicando duas vezes, é iniciada a Detecção automática, que lista todos os computadores virtuais do mestre. Você pode adicionar ou remover computadores virtuais da caixa de diálogo Auto Discovery Results (Resultados da detecção automática).

Selecione um Servidor de réplica no painel Cenário. Para cada diretório raiz do mestre, é necessário especificar um diretório raiz da réplica. Clique duas vezes na pasta Diretórios do servidor de réplica. Marque ou desmarque as caixas de seleção ao lado das pastas, conforme desejado, para manter o diretório mestre correspondente.

Configurações na guia Propriedades

Propriedades do cenário

Essas configurações estabelecem um comportamento padrão para todo o cenário.

- Propriedades gerais -- não podem ser alteradas após serem criadas
- Propriedades de replicação -- escolha o modo de replicação (Online ou Programado), os valores da sincronização (Arquivo ou Bloco, Ignorar arquivos de mesmo tamanho/tipo) e as configurações opcionais (Replicar atributos de compactação NTFS, Replicar ACL do NTFS, Sincronizar compartilhamentos do Windows, Evitar sincronizar de novo automaticamente ao ocorrer um erro)
- Propriedades de notificação de eventos -- especifique a execução de um script, escolha notificação por email ou grave os resultados no registro de eventos.
- Processamento de relatório -- especifique as configurações do relatório, distribuição por email ou execução de script

Propriedades do mestre e da réplica

Essas configurações estabelecem as propriedades do servidor no mestre e na réplica. Algumas configurações podem variar de acordo com o tipo do servidor.

- Propriedades da conexão do host -- digite o endereço IP, Número da porta e Nome completo e qualificado do mestre e da réplica
- Propriedades da replicação -- ative marcadores programados do Hyper-V para o mestre. Essas propriedades diferem para o mestre e para a réplica. Consulte o Guia de Administração do CA ARCserve RHA para obter mais informações.
- Propriedades de spool -- defina o tamanho, o espaço livre mínimo no disco e o caminho do diretório. Consulte [Definições do diretório de spool](#) (na página 109) para obter mais informações.
- Propriedades de notificação de eventos -- especifique um script para executar ou escolha notificação de email e grave os resultados no registro de eventos.
- Propriedades do relatório -- escolha relatórios de sincronização ou replicação, especifique a distribuição ou execução de script.
- Propriedades de recuperação (réplica) -- defina as propriedades de espera ou retrocesso de dados.

Propriedades da alta disponibilidade do Hyper-V

Se deseja alterar um cenário configurado por meio do assistente ou configurar definições adicionais, poderá usar o painel Propriedades para modificar o cenário.

O painel Propriedades e suas guias são sensíveis ao contexto e se modificam sempre que você seleciona um nó diferente em uma pasta do cenário. Você deve interromper um cenário antes de configurar suas propriedades. Determinados valores não podem ser modificados após serem definidos; eles são anotados. Para obter detalhes completos sobre a configuração das propriedades do cenário e suas descrições, consulte o *Guia de Administração do CA ARCserve RHA*.

As propriedades são organizadas em guias no painel Estrutura do gerenciador. As guias exibidas têm base no tipo do servidor, na solução CA ARCserve RHA e no status do cenário. Selecione o cenário cujas propriedades deverão ser alteradas e, em seguida, selecione a guia apropriada. A seguinte tela mostra um exemplo:

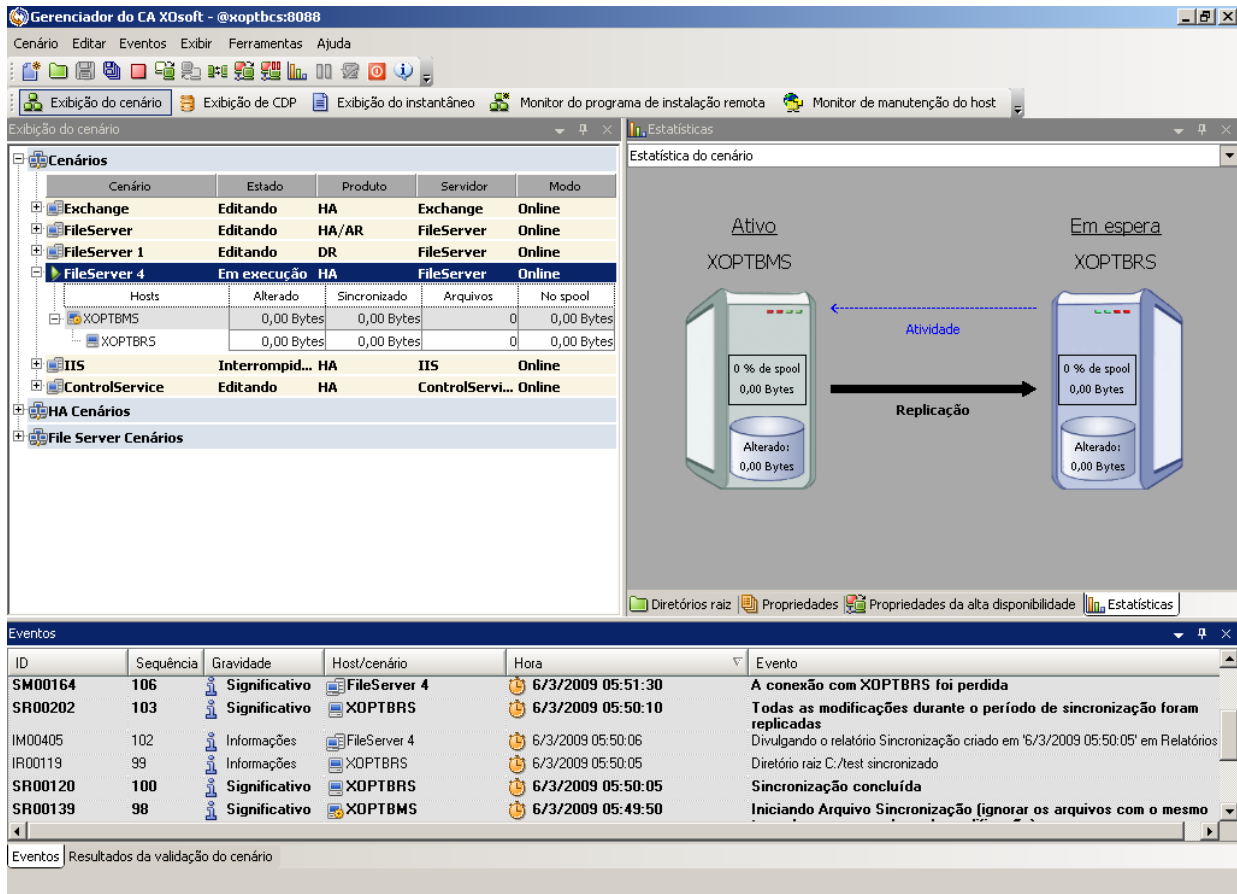

Configurações na guia Diretórios raiz

Selecione um servidor mestre no painel Cenário. Clique duas vezes na pasta Diretórios para adicionar ou remover os Diretórios raiz do mestre. Não é possível atualizar diretamente o diretório raiz do Hyper-V. Clicando duas vezes, é iniciada a Detecção automática, que lista todos os computadores virtuais do mestre.

Selecione um Servidor de réplica no painel Cenário. Para cada diretório raiz do mestre, é necessário especificar um diretório raiz da réplica. Clique duas vezes na pasta Diretórios do servidor de réplica.

Configurações na guia Propriedades

Propriedades do cenário

Essas configurações estabelecem um comportamento padrão para todo o cenário.

- Propriedades gerais -- não podem ser alteradas após serem criadas
- Propriedades de replicação -- escolha o modo de replicação (Online ou Programado), os valores da sincronização (Arquivo ou Bloco, Ignorar arquivos de mesmo tamanho/tipo) e as configurações opcionais (Replicar atributos de compactação NTFS, Replicar ACL do NTFS, Sincronizar compartilhamentos do Windows, Evitar sincronizar de novo automaticamente ao ocorrer um erro)
- Propriedades de notificação de eventos -- especifique um script para executar ou escolha notificação de email e grave os resultados no registro de eventos.
- Processamento de relatório -- especifique as configurações do relatório, distribuição por email ou execução de script

Propriedades do mestre e da réplica

Essas configurações estabelecem as propriedades do servidor no mestre e na réplica. Algumas configurações podem variar de acordo com o tipo do servidor.

- Propriedades da conexão do host -- digite o endereço IP, Número da porta e Nome totalmente qualificado do mestre e da réplica.
- Propriedades da replicação -- ative marcadores programados do Hyper-V para o mestre. Essas propriedades diferem para o mestre e para a réplica. Consulte o *Guia de Administração do CA ARCserve RHA* para obter mais informações.
- Propriedades de spool -- defina o tamanho, o espaço livre mínimo no disco e o caminho do diretório. Consulte [Definições do diretório de spool](#) (na página 109) para obter mais informações.
- Propriedades de notificação de eventos -- especifique um script para executar ou escolha notificação de email e grave os resultados no registro de eventos.
- Propriedades do relatório -- escolha relatórios de sincronização ou replicação, especifique a distribuição ou execução de script.
- Propriedades de recuperação (réplica) -- defina as propriedades de espera ou retrocesso de dados. O retrocesso de dados está ativado por padrão.

Configurações na guia Propriedades de alta disponibilidade

Essas configurações controlam o modo como a alternância e o retorno são realizados.

- Propriedades de alternância -- escolha a alternância automática ou manual, forneça o nome do host de alternância, os mapeamentos de rede virtual e as configurações de replicação inversa.
- Propriedades dos hosts -- especifique o nome completo e qualificado do mestre e da réplica.
- Propriedades de atividade -- defina a frequência de sinais de monitoramento e método de verificação.
- Propriedades de Ação bem-sucedida -- define scripts personalizados e argumentos para uso

Criar um cenário de alta disponibilidade do Hyper-V

No Hyper-V, é possível executar alternância no nível individual de VM, em vez de em todo o servidor Hyper-V, isso significa que é necessário um cenário de alta disponibilidade separado para cada máquina virtual do ambiente do Hyper-V. Para facilitar a criação de cenários, é possível selecionar várias VMs do mestre que herdam as mesmas propriedades dos cenários. Esse cenário de várias VMs é então dividido em subcenários para que você possa gerenciar cada máquina virtual de maneira independente.

Para criar um novo cenário HA de Hyper-V

1. Iniciar o gerenciador. Selecione Arquivo, Criar, Novo cenário ou clique no botão Novo cenário.

A caixa de diálogo Bem-vindo é aberta.

2. Clique em Criar cenário e digite um Nome do grupo de cenários ou selecione um da lista e clique em Avançar.

Observação: se você não atribuir um nome de grupo de cenários, todos os cenários criados adotam o padrão Grupo de cenários. Esse grupo se torna parte do nome do cenário e atualiza automaticamente para o Hyper-V depois do término do assistente de cenário.

A caixa de diálogo Selecionar o servidor e o tipo de produto é aberta.

3. Selecione MS Hyper-V, Cenário de alta disponibilidade (HA) e clique em Avançar.

A caixa de diálogo Hosts mestre e de réplica é aberta.

4. Digite o Nome do cenário, o Nome do host ou o Endereço IP e o Número da porta para os servidores mestre e de réplica, ative a opção Verificar o mecanismo nos hosts e clique em Avançar.

É possível que as credenciais do usuário sejam solicitadas. Se forem, digite as credenciais apropriadas e clique em OK.

Se você ativou a verificação do mecanismo, a caixa de diálogo Verificação do mecanismo abrirá.

5. Espere a conclusão da verificação. Clique em Instalar para instalar o mecanismo nos hosts especificados ou clique em Avançar.

A caixa de diálogo Database for Replication (Banco de dados para replicação) é aberta, listando os computadores virtuais detectados automaticamente no servidor mestre especificado. Por padrão, todos os computadores virtuais são selecionados para replicação. Para alta disponibilidade, a VM inteira, com todos os arquivos relacionados, deve ser selecionada.

6. Marque ou desmarque os computadores virtuais para replicação e clique em Avançar.

A caixa de diálogo Propriedades do cenário é aberta.

7. Altere as propriedades, conforme o desejado, e clique em Avançar. Para obter mais informações, consulte o *Guia de Administração do CA ARCserve RHA*.

A caixa de diálogo Propriedades do mestre e da réplica é aberta.

8. Altere as propriedades, conforme o desejado, e clique em Avançar. Marcações programadas são automaticamente definidas como Ativo com um padrão de uma hora, mas você pode ajustar a programação, se necessário. Para obter mais informações, consulte o *Guia de Administração do CA ARCserve RHA*.

Aguarde enquanto a caixa de diálogo Propriedades da alternância obtém as informações.

9. Quando Propriedades da alternância for exibida, selecione Clicar para editar mapeamentos de VN.

A caixa de diálogo Mapeamentos de redes virtuais é aberta. Se houver apenas um adaptador de rede virtual nos servidores mestre e de réplica, eles serão mapeados automaticamente.

10. Mapeie as máquinas virtuais listadas para as redes virtuais desejadas na réplica e clique em OK.
11. Defina quaisquer outras propriedades de alternância, conforme o desejado, e clique em Avançar.

A caixa de diálogo Início da alternância e da replicação inversa é aberta. É recomendável definir a Alternância como Automática e a Replicação inversa como Manual.

12. Escolha o método desejado para iniciar a alternância e a replicação inversa e clique em Avançar.

Aguarde enquanto o processo de Verificação do cenário é concluído.

Se a Verificação do cenário listar algum erro, será necessário resolvê-lo para poder continuar. Se algum aviso for listado, você também deverá resolvê-lo para poder continuar com êxito. Após fazer as alterações, clique em Repetir para repetir a verificação.

Clique em Avançar.

A caixa de diálogo Execução do cenário é aberta.

13. Clique em Executar agora para iniciar a sincronização e ativar o cenário. Clique em Concluir para executar o cenário posteriormente.

Alternância e retorno

Alternância e Retorno é o processo no qual as funções ativas e passivas são trocadas entre os servidores mestre e de réplica, de modo que se o mestre estiver atualmente ativo, ele será alterado para passivo depois que a alternância transmitir a função ativa para a réplica. Se a réplica estiver ativa, ela será alterada para passiva depois que a alternância transmitir a função ativa para o mestre. É possível acionar a alternância apenas com um botão ou automaticamente com o CA ARCserve RHA, quando ele detecta que o mestre não está disponível, caso tenha ativado a opção Executar alternância automaticamente, na caixa de diálogo Início da alternância e da replicação inversa. Quando essa opção está desativada, o sistema notifica que o servidor mestre está desativado para que você possa iniciar a alternância manualmente no gerenciador do CA ARCserve RHA.

Como funcionam a alternância e o retorno

Depois de iniciada a execução do cenário de alta disponibilidade e concluído o processo de sincronização, a réplica verifica o mestre regularmente (a cada 30 segundos é o padrão), para verificar se ele está em atividade. Os seguintes tipos de verificação de monitoramento estão disponíveis:

- **Ping** -- uma solicitação enviada ao computador virtual no mestre para verificar se ele está ativo e respondendo. Se a Verificação de atividade retornar falso, a réplica ativa o computador virtual automaticamente.
- **Verificação definida pelo usuário** -- uma solicitação personalizada que você pode definir para monitorar aplicativos específicos.
- **Conectar ao banco de dados** -- uma solicitação enviada ao mestre para verificar se os serviços adequados estão em execução e se a VM está ativa e respondendo aos pings.

Essas verificações são realizadas sequencialmente (se estiverem ativadas). Se ocorrer um erro em qualquer parte do conjunto, toda a verificação será considerada como não realizada. Se todas as verificações falharem durante um tempo limite configurado (por padrão, 5 minutos), a VM no servidor mestre será considerada desativada. Em seguida, dependendo da configuração do cenário de alta disponibilidade, o CA ARCserve RHA enviará um alerta ou iniciará automaticamente uma alternância.

Ao criar um cenário de alta disponibilidade, você define como quer que a alternância seja iniciada.

- Se você selecionar a opção Iniciar alternância manualmente, na página Início da alternância e da replicação inversa, execute uma alternância manual. Para obter mais informações, consulte o tópico, [Iniciar alternância](#) (na página 93).
- Se você selecionar a opção Iniciar alternância automaticamente, ainda será possível executar uma alternância manual, mesmo que o mestre esteja ativo. Você poderá iniciar a alternância quando quiser testar o sistema ou se quiser usar o servidor de réplica para continuar o serviço do aplicativo, enquanto algum tipo de manutenção é realizado no servidor mestre. A alternância acionada (automática) é totalmente idêntica à alternância manual executada pelo administrador, exceto quando é acionada quando ocorre uma falha de recursos no servidor mestre, em vez de o administrador iniciá-la manualmente, clicando no botão Executar a alternância. A resposta de ping no servidor, o status de serviço do aplicativo e a conectividade da VM são monitorados. Os parâmetros de tempo limite são configuráveis e são abordados mais detalhadamente no *Guia de Administração do CA ARCserve RHA*.

Ao criar um cenário de alta disponibilidade, você define como quer que o cenário de inversão seja iniciado.

- Se você selecionar a opção Iniciar replicação inversa automaticamente, na página Início da alternância e da replicação inversa, a replicação na direção inversa (da réplica para o mestre) será automaticamente iniciada após uma alternância que o servidor mestre original torne disponível outra vez.
- Se você selecionar a opção Iniciar replicação inversa manualmente, será preciso executar o retorno manualmente. Se você selecionar a opção manual e não iniciar um retorno manual, será preciso sincronizar novamente os dados da réplica para o mestre, mesmo depois de comprovar a ocorrência de uma alternância limpa sem falhas do mestre.

Quando o recurso de Replicação inversa está desativado, para iniciá-lo após uma alternância ocorrer, clique no botão Executar. O benefício desse recurso é que uma nova sincronização no sentido inverso não é necessária, se os servidores mestre e de réplica estiverem online e conectados durante a alternância. A nova sincronização envolve a comparação dos dados nos servidores mestre e de réplica para determinar quais alterações devem ser transferidas antes da replicação em tempo real começar; isso pode demorar algum tempo. Se a replicação inversa automática estiver ativada, e se os servidores estavam em modo online durante a alternância, a replicação será invertida sem a necessidade de nova sincronização. Esta é uma das situações em que não é necessária uma nova sincronização.

Iniciar alternância

Quando acionado, seja manual ou automaticamente, o próprio processo de alternância é totalmente automatizado.

Para iniciar a alternância manual

1. Abra o gerenciador e selecione o cenário desejado no painel Cenário. Verifique se ele está em execução.
2. Clique no botão **Executar a alternância** ou selecione, no menu **Ferramentas**, a opção **Executar a alternância**:



Uma mensagem de confirmação é exibida.

3. Clique em **OK** na mensagem de confirmação **Executar a alternância**. Esse procedimento dá início a uma alternância do servidor mestre para o servidor de réplica:

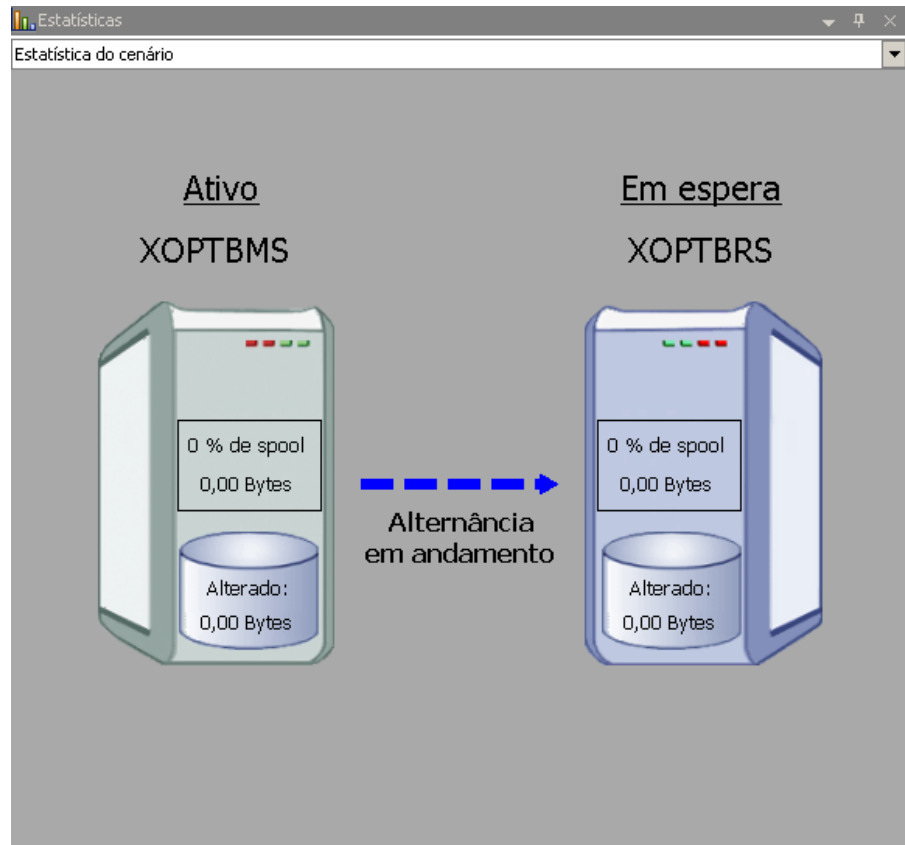

Informações detalhadas sobre os processos de alternância são exibidas no painel Eventos durante a alternância.

4. Após a alternância ser concluída, o cenário é interrompido:

Cenário	Estado	Produto	Servidor	Modo
PTB Win2003	Interrompid...	HA	HyperV	Online
PTB Win2003 1	Interrompid...	DR	HyperV	Online

Hosts	Alterado	Sincronizado	Arquivos	No spool
10.50.48.79				
10.50.48.56				

Observação: o único caso em que o cenário pode continuar em execução após a alternância é quando a **replicação inversa automática** está definida como **Iniciar automaticamente**.

Uma mensagem é apresentada no painel Evento, informando que a **alternância foi concluída** e que o **cenário foi interrompido**.

Agora, o mestre torna-se passivo e a réplica torna-se ativa.

Iniciar retorno

Depois de iniciada uma alternância, de maneira manual ou automática, em algum momento será preciso inverter as funções dos servidores e tornar o mestre original novamente o servidor ativo e a réplica, o servidor em espera. Antes de reverter as funções entre os servidores, decida se quer que os dados no servidor de réplica original substituam os dados no mestre original. Se a resposta for sim, primeiro execute um cenário inverso, chamado de cenário de retorno.

Observação: as seguintes etapas são as mesmas, independentemente do tipo de servidor.

Para iniciar a alternância manual

1. Certifique-se de que os dois servidores, mestre e de réplica, estão disponíveis na rede e se o mecanismo do CA ARCserve RHA está em execução.
2. Abra o gerenciador e selecione o cenário desejado no painel Cenário.

3. Execute uma das seguintes etapas:

- Se o cenário já estiver em execução, passe diretamente para a Etapa 4
- Se o cenário não estiver em execução, execute uma destas etapas e depois vá para a Etapa 4:
 - a. Clique em Executar, na barra de ferramentas, para iniciar o cenário.

O CA ARCserve RHA detecta se ocorreu uma alternância e verifica o estado e a configuração. Depois de concluída a verificação, a caixa de diálogo Resultados da verificação é exibida, listando os erros e avisos existentes, se detectados, e solicitando que você aprove a execução do cenário de retorno. Se desejar, clique no botão Avançado para abrir um painel adicional com informações detalhadas sobre os hosts participantes do cenário.

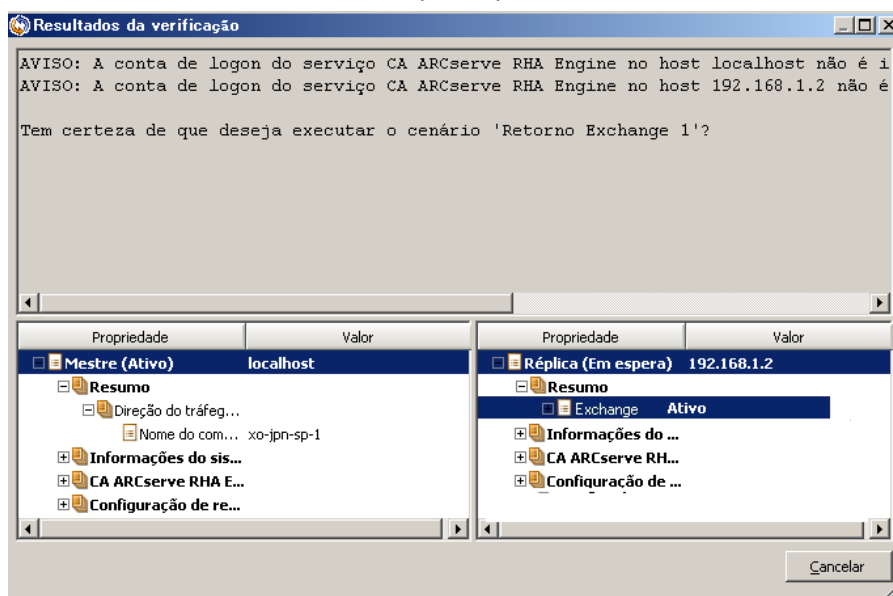

- b. Selecione um método de sincronização na caixa de diálogo Executar e clique em OK para iniciar a nova sincronização.

Observação: consulte o *Guia de Administração do CA ARCserve RHA* para obter mais informações sobre os métodos de sincronização.

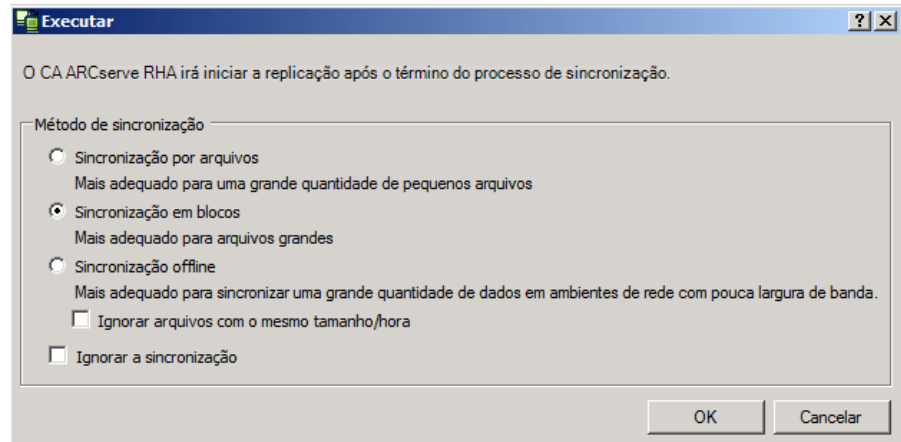

Depois de concluída a nova sincronização, você receberá uma mensagem no painel Evento: Todas as modificações durante o período de sincronização foram replicadas. Agora tem início a replicação do servidor ativo para o servidor em espera.

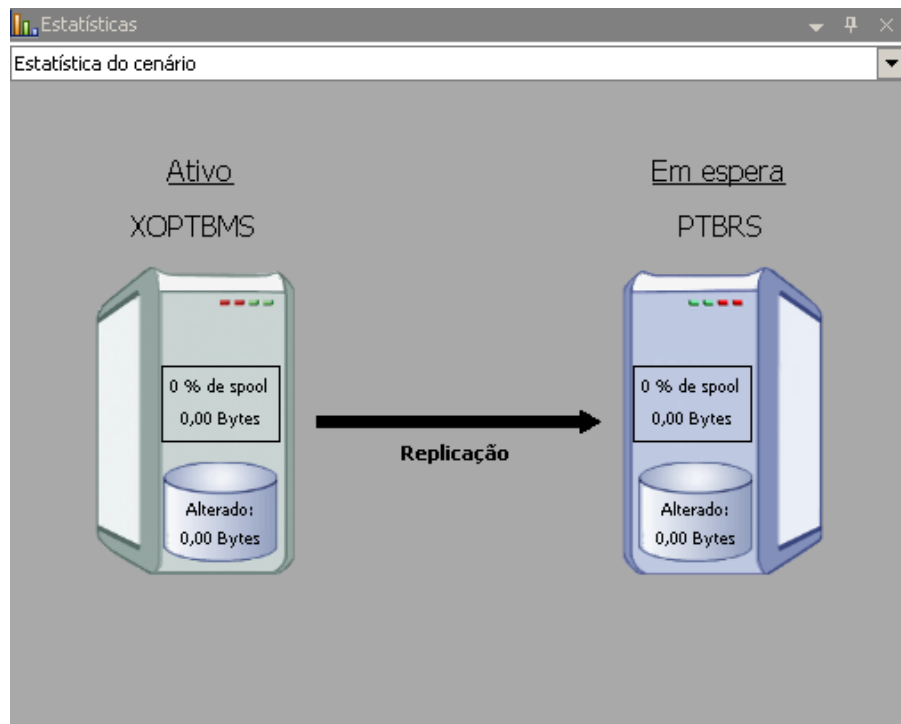

Observação: agora você está pronto para inverter as funções entre os servidores mestre e de réplica.

4. Clique em Executar a alternância, na barra de ferramentas, enquanto o cenário está em execução para inverter as funções dos servidores. Uma mensagem de confirmação é exibida.
5. Clique em Sim para limpar a mensagem e iniciar o processo de retorno.

Depois de concluído o retorno, a função dos servidores será invertida novamente e o cenário será automaticamente interrompido.

Observação: o cenário continuará a ser executado depois do retorno, se a opção Início da replicação inversa estiver definida como Iniciar automaticamente.

Agora você pode executar outra vez o cenário em seu estado original (para frente).

Considerações sobre a alternância

Para evitar sobrescrever dados, é recomendado definir a *propriedade* da Alternância e do Início da replicação inversa como Automático. Se estiver definido como Automático e um servidor falhar, o CA ARCserve RHA dispara a alternância sem o envolvimento administrativo e inicia a replicação inversa antes de você investigar o motivo da falha. Durante a replicação inversa, o CA ARCserve RHA substitui os dados no servidor de produção.

Se uma falha ou interrupção ocorrer durante a alternância, talvez seja necessário executar o procedimento de recuperação do servidor ativo.

Executar cenário sem usar o assistente

Após criar um cenário, você deve executá-lo para iniciar o processo de replicação. Geralmente, antes que as alterações feitas nos dados no mestre possam ser duplicadas na réplica, o mestre e a réplica precisam ser sincronizados. Portanto, a primeira etapa ao iniciar uma replicação é sincronizar os servidores mestre e de réplica. Após a sincronização dos servidores, uma replicação online é iniciada automaticamente, atualizando continuamente a réplica com todas as alterações que ocorrem no mestre.

Observação: para que o processo de replicação tenha êxito, verifique se o usuário no qual o mecanismo está em execução tem permissão de leitura no mestre, permissões de gravação e leitura em cada diretório raiz de replicação e nos arquivos incluídos, bem como, em todos os hosts de réplica participantes.

Para iniciar um cenário:

1. No painel Cenário, selecione o cenário que deseja executar.
2. Para executar o cenário, clique no botão **Executar**  na barra de ferramentas padrão.

O CA ARCserve RHA verifica o cenário antes de executá-lo.

Se o cenário não estiver configurado corretamente ou ocorrerem problemas nos hosts participantes, os erros serão informados no painel Evento.

Observações:

- Se algum erro for exibido, não será possível executar o cenário. Os erros devem ser corrigidos antes que você possa iniciar o processo de replicação.
- A replicação de pontos de montagem só terá êxito se os pontos forem adicionados ao mestre antes de o mecanismo ser iniciado. Se tiver incluído pontos de montagem nos diretórios raiz do mestre quando o mecanismo já estava em execução, nenhum erro será relatado, mas a replicação não terá início. Nesse caso, é preciso reiniciar o mecanismo no mestre antes de iniciar a replicação.

Quando nenhum erro é informado, a caixa de diálogo **Executar** aparece.

3. Na tela Executar, selecione as opções a seguir e clique em OK:

- **Método de sincronização** -- para aplicativos de banco de dados e computador virtual, Sincronização em blocos é normalmente a melhor opção, mas para servidores de arquivos ou outros aplicativos com uma grande quantidade de arquivos pequenos, escolha Sincronização de arquivo. Consulte o *Guia de Administração do CA ARCserve RHA* para obter mais informações.
- **Ignorar arquivos de mesmo tamanho/hora** -- desative essa opção para aplicativos de banco de dados. Ative essa opção para aplicativos File Server para acelerar o processo de comparação e reduzir o tempo geral de sincronização. Consulte o *Guia de Administração do CA ARCserve RHA* para obter mais informações.
- **Ignorar a sincronização** -- selecione essa opção apenas se tiver certeza de que os dados nos diretórios raiz do mestre e da réplica são idênticos.

O gerenciador indica que o cenário está em execução com um símbolo de reprodução verde à esquerda do cenário e com o estado do cenário exibido como **Em execução**:

Cenário	Estado	Produto	Servidor	Modo	
PTB Win2003	Interrompid...	HA	HyperV	Online	
PTB Win2003 1	Em execução	DR	HyperV	Online	
Hosts		Alterado	Sincronizado	Arquivos	No spool
10.50.48.79		19,76 MB	21,92 MB	2	0,00 Bytes
10.50.48.56		19,76 MB	1,92 MB	1	0,00 Bytes

Quando um cenário está em execução, a guia Estatísticas aparece na parte inferior do painel Estrutura, apresentando uma exibição gráfica da replicação.

Por padrão, um Relatório de sincronização é gerado logo após a sincronização. Para exibir o relatório, consulte o tópico, [Exibir um relatório](#) (na página 69).

Observação: também é possível gerar um relatório de replicação regularmente, para monitorar o processo de replicação em cada servidor participante. Para obter mais informações, consulte o *Guia de Administração do CA ARCserve RHA*.

Interromper um cenário

Para interromper um cenário:

1. No painel Cenário, selecione o cenário que será interrompido.
2. Para interromper o cenário, clique no botão Interromper  na barra de ferramentas padrão.

Uma mensagem de confirmação aparece, solicitando a aprovação da interrupção do cenário.

3. Clique em Sim na mensagem de confirmação. O cenário é interrompido.

Após a interrupção do cenário, o gerenciador não mostra mais o símbolo de reprodução em verde, à esquerda do cenário, o estado do cenário passa a ser Interrompido pelo usuário e a guia Estatística não fica mais disponível no painel Estrutura:

Exibir um relatório

O CA ARCserve RHA pode gerar relatórios nos processos de replicação e de sincronização. Esses relatórios podem ser armazenados no local desejado, abertos para exibição no Centro de relatórios, enviados por email a endereços especificados ou acionar a execução de scripts.

O diretório de armazenamento padrão do relatório gerado é:

[ProgramFilesFolder]\CA\XOsoft\Manager\reports

Para exibir um relatório



1. Para exibir um relatório, primeiro é preciso abrir o Centro de relatórios. Existem duas maneiras para abri-lo:
 - Na Página Visão geral, clique no link **Centro de relatórios**, no painel **Início rápido**, à esquerda.
 - No menu **Ferramentas**, selecione a opção **Relatórios** e, em seguida, **Mostrar os relatórios de cenários**.

O Centro de relatórios é aberto em uma nova janela.

O Centro de relatórios consiste em duas tabelas:

- A tabela superior - **Relatórios disponíveis por cenário** - contém uma lista de todos os cenários que possuem relatórios e o tipo e o número de relatórios disponíveis para cada cenário.
- A tabela inferior - **Relatórios** - contém uma lista de todos os relatórios disponíveis para o cenário selecionado na tabela superior.

2. Para exibir um relatório específico, selecione, na tabela **Relatórios disponíveis por cenário**, o cenário que este relatório representa. Em seguida, na tabela **Relatórios** abaixo, clique no relatório que deseja abrir:

Relatórios							
Arraste um cabeçalho de coluna para agrupar pela coluna em questão							
Host	Alterações	Data	Hora	Tipo	Resumo	Detalhado	Tamanho (bytes)
10.50.48.56	Alterações encontradas	14/3/2009	13:27:30	Sincronização			1758

Observação: dependendo da configuração definida para os relatórios de sincronização e replicação, é possível gerar um relatório **detalhado** além do relatório de **resumo**. Os dois relatórios representam o mesmo processo, mas o relatório **detalhado** também fornece uma lista de arquivos que participaram do processo.

O relatório selecionado é exibido em uma nova janela.

Processo de recuperação de dados

Quando um evento causa perda de dados do mestre, esses dados podem ser restaurados de qualquer réplica. O processo de recuperação é, na realidade, um processo de sincronização na direção inversa - de uma réplica para o mestre. É possível recuperar dados perdidos a partir da réplica para o mestre -- essa opção é um processo de sincronização na direção inversa e exige a interrupção do cenário. Ainda, pode-se recuperar dados perdidos a partir de um determinado evento ou em um determinado ponto (Retrocesso de dados) -- essa opção usa um processo de pontos de verificação com marcas de data e hora e marcadores definidos pelo usuário para reverter dados corrompidos no mestre para determinado ponto antes da ocorrência dos danos.

Importante: você deve interromper a replicação para iniciar a recuperação.

Definindo marcadores

Um *marcador* é um ponto de verificação definido manualmente para marcar um estado ao qual você possa querer retornar. Recomendamos definir um marcador imediatamente antes de qualquer atividade que possa tornar os dados instáveis. Os marcadores são definidos em tempo real, e não para eventos já ocorridos.

Observações:

- essa opção só poderá ser usada se você definir a opção **Recuperação - Retrocesso de dados** como **Ativado**, na lista Propriedades da réplica.
- Não é possível definir marcadores durante o processo de sincronização.
- A alta disponibilidade do Hyper-V permite programar marcadores.

Para definir um marcador

1. Quando um cenário necessário estiver em execução, selecione o host de réplica cujos dados deseja retroceder.
2. No menu, selecione **Ferramentas, Definir o marcador de retrocesso**.

A caixa de diálogo **Marcador de retrocesso** é exibida:

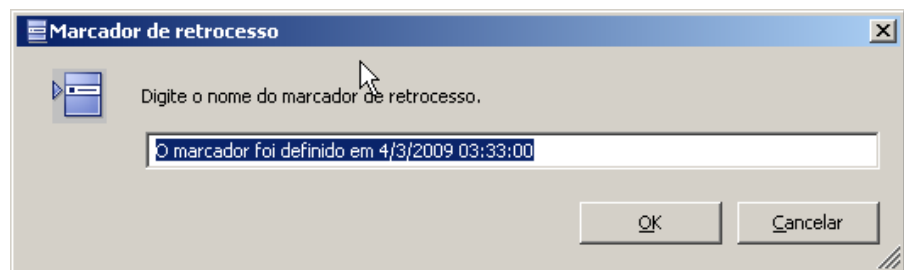

O texto que aparece na caixa de diálogo **Marcador de retrocesso** será exibido na caixa de diálogo **Seleção de pontos de retrocesso** como o nome do marcador. O nome padrão inclui data e hora.

3. Aceite o nome padrão ou digite um novo nome para o marcador. É recomendável atribuir um nome significativo que ajude a reconhecer posteriormente o marcador desejado. Em seguida, clique em OK.

O marcador está definido.

Nas propriedades do mestre e da réplica, a opção Ativar marcadores programados está desativada por padrão. A programação de marcadores permite usar a opção Retrocesso de dados (o padrão é Desativado). Defina uma programação de marcador regular clicando na coluna Valor para Definição de programação.

Como restaurar dados nas máquinas do Hyper-V

O processo de restauração de dados de uma máquina virtual do Hyper-V é parecido com a restauração de dados de qualquer outro cenário com as seguintes condições:

- **Interromper a VM** - o CA ARCserve RHA desliga automaticamente a VM antes da recuperação para que a VM existente possa ser substituída. Após a conclusão da restauração, é necessário reiniciar a VM manualmente.
- **Selecione um indicador** -- É necessário reverter os dados para um momento específico chamado de indicador ou ponto de retrocesso. A frequência padrão é de 1 hora, mas os marcadores podem ser definidos de acordo com as frequências que você definir. Ao criar o cenário Hyper-V, certifique-se de que a configuração Ativar marcadores programados do Hyper-V esteja definida como Ativada na tela Propriedades do mestre e da réplica. Nos cenários existentes, é possível editar essa propriedade manualmente.
- **Sincronize os dados** -- Use a sincronização de arquivos ou em blocos.

Recuperar dados do Hyper-V com pontos de retrocesso

Nos cenários do Hyper-V, também se aplica o método de recuperação Retrocesso de dados.

Para recuperar dados perdidos usando pontos de retrocesso em um cenário HA do Hyper-V Server

1. No gerenciador, selecione o cenário desejado e interrompa-o.
2. No gerenciador, selecione o host de réplica para ativar as opções Restaurar dados.
3. No menu Ferramentas, selecione Restaurar dados ou clique no botão Restaurar dados para abrir a caixa de diálogo Método de recuperação.
4. Escolha o método Retrocesso de dados desejado de acordo com o que deseja fazer: retroceder os dados sincronizados novamente no mestre ou mantê-los apenas na réplica. Ao selecionar uma opção de Retrocesso de dados, um cenário de recuperação é criado automaticamente. Esse cenário de recuperação é executado até o fim do processo de retrocesso. Clique em Avançar para continuar.
5. Aguarde enquanto a caixa de diálogo Seleção de ponto de retrocesso recupera as informações. Quando o botão Selecionar o ponto de retrocesso estiver ativado, clique nele para continuar.
6. A caixa de diálogo Selecionar o ponto de retrocesso para Hyper-V é exibida.

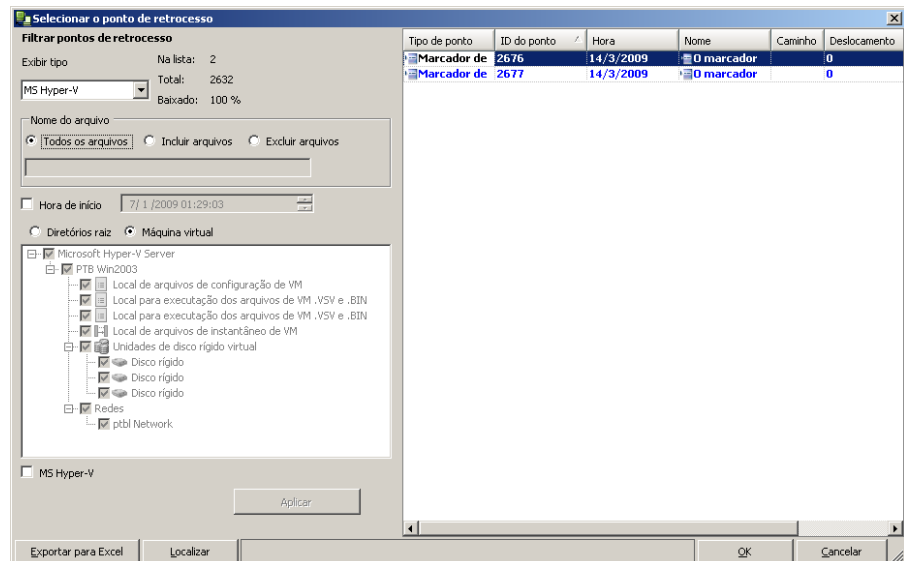

Essa caixa de diálogo exibe informações específicas para cenários do Hyper-V. Você pode optar por exibir pontos de retrocesso por nome de arquivo ou por hora de início. Selecione o ponto de retrocesso desejado e clique em OK para retornar à caixa de diálogo Seleção de ponto de retrocesso, que exibe agora o ponto de retrocesso selecionado.

7. Clique em Avançar para abrir a caixa de diálogo Método de sincronização.
8. Escolha Sincronização em blocos e clique em Concluir.

O CA ARCserve RHA retrocede os dados até o ponto que você selecionou. Depois de concluído o processo de retrocesso, a seguinte mensagem será exibida no painel Evento: o retrocesso foi concluído com êxito.

Se escolher substituir os dados do mestre pelos dados da réplica, o CA ARCserve RHA iniciará um processo de sincronização da réplica para o mestre. Depois de concluído, o cenário de recuperação temporário é interrompido e excluído. Se desejar, você poderá exibir o relatório de sincronização que é gerado por padrão. Nesse momento, a replicação pode reiniciar no cenário original.

Como iniciar uma VM do Hyper-V no servidor de réplica

Quando uma máquina virtual falha no servidor de réplica, o CA ARCserve RHA inicia a máquina virtual na réplica automaticamente.

Informações adicionais e dicas

Esta seção fornece informações úteis relacionadas ao aplicativo.

- Por padrão, o spool está localizado no diretório /tmp de instalação do CA ARCserve RHA. É possível alterar o local padrão, modificando o nome de caminho do diretório de spool. O melhor é configurar o spool em um banco de dados que não seja SQL ou em uma unidade de arquivo de log. A utilização de um volume específico para a pasta de spool pode aumentar o desempenho em situações de carga alta. Se alterar a localização do spool, lembre-se de remover o novo caminho das verificações do antivírus, tanto as agendadas quanto as de tempo real.
- O CA ARCserve RHA suporta limitação de largura de banda e agendamento de limitação de largura de banda. Se você precisar desses recursos, consulte o *Guia de Administração do CA ARCserve RHA*.

Solucionando problemas do Hyper-V

As informações a seguir são fornecidas para ajudá-lo a resolver determinados problemas:

O cenário de HA do CV01378 Hyper-V tem mapeamento de rede virtual não atribuído

Motivo:

O cenário criado descobriu mais de uma rede virtual na réplica. É necessário mapear redes virtuais adicionais manualmente.

Ação:

Em Propriedades da alta disponibilidade, expanda as propriedades da alternância e clique em "Clicar para editar mapeamento de rede" para mapear redes virtuais manualmente.

Não foi possível editar mapeamentos de redes virtuais.

Motivo:

Esse é um erro interno.

Ação:

1. Reinicie o serviço de controle.
2. Recrie o cenário.
3. Colete mensagens de log e o arquivo .xmc do cenário.
4. Entre em contato com o Suporte.

Não foi possível recuperar a lista de redes virtuais da réplica

Motivo:

Erro de comunicação interna, mas o cenário parece estar configurado corretamente.

Ação:

1. Colete mensagens de log e o arquivo .xmc do cenário.
2. Entre em contato com o Suporte.

O servidor de réplica não tem redes virtuais definidas. Isso pode significar que a réplica não tem a função Hyper-V ativada ou não há redes virtuais configuradas.

Motivo:

O servidor de réplica não tem redes virtuais definidas. Isso pode significar que a réplica não tem a função Hyper-V ativada ou não há redes virtuais configuradas.

Ação:

Certifique-se de que a função Hyper-V esteja ativada no servidor de réplica. Certifique-se de que pelo menos uma rede virtual esteja definida.

Erro de edição

Motivo:

Você deixou um campo obrigatório em branco ou forneceu uma entrada inválida.

Ação:

Certifique-se de que todos os campos estejam preenchidos e que as entradas sejam válidas.

Configurações de diretório de spool

O spool do CA ARCserve RHA é uma pasta no disco no qual o backup dos dados que deverão ser replicados é realizado (colocados em spool) se a largura de banda não for suficiente para transferir a quantidade de alterações em tempo real. Os dados podem ser colocados em spool pelos seguintes motivos: interrupções temporárias na conexão de rede, congestionamento da rede ou apenas porque a largura de banda da rede não é suficiente para transferir a quantidade de dados modificados no servidor. Além do armazenamento de alterações à espera na largura de banda disponível, o espaço de spool também é usado como parte do processo normal de sincronização. Dessa forma, algum spool criado durante a sincronização é normal.

Coloque a pasta de spool em uma unidade relativamente pouco usada, como um volume específico ou um volume de inicialização/sistema. Não coloque a pasta de spool em um volume que contenha dados do sistema (SO), usuário ou aplicativo cujo uso seja frequente. Exemplos incluem volumes contendo bancos de dados, arquivos compartilhados ou paginação do sistema. Por padrão, a pasta de spool fica localizada na pasta tmp, no diretório de instalação do CA ARCserve RHA. Os parâmetros do spool, localizados na guia Propriedades (no mestre e na réplica) ou definidos com o Assistente de criação de cenários, determinam quanto espaço em disco ficará disponível para o spool. Na maioria dos casos, os valores padrão são suficientes. Porém, se decidir alterá-los, use valores no mínimo iguais a 10% do tamanho total do conjunto de dados. Por exemplo, se estiver replicando 50 GB de dados em um servidor, verifique se há pelo menos 5 GB de espaço disponíveis para spool.

Importante: se alterar a localização do spool, lembre-se de remover o novo caminho das verificações do antivírus no nível de arquivo: tanto as agendadas quanto as em tempo real.

Observação: o Diretório do spool não é uma pasta de espaço pré-alocado e será usado apenas se for necessário.

Gerenciar serviços

Como parte da criação ou modificação do cenário, é possível especificar os serviços a serem gerenciados. Durante a criação do cenário, as telas de gerenciamento de serviços são exibidas no Assistente de criação de cenários. Pode-se também gerenciar serviços a partir da guia Manager Root Directories do CA ARCserve RHA em cenários existentes.

Os serviços detectados no servidor mestre especificado são mostrados automaticamente na tela Resultado da detecção de serviços no Assistente de criação de cenários.

As etapas abaixo referem-se a cenários de Aplicativo personalizado.

Para gerenciar serviços

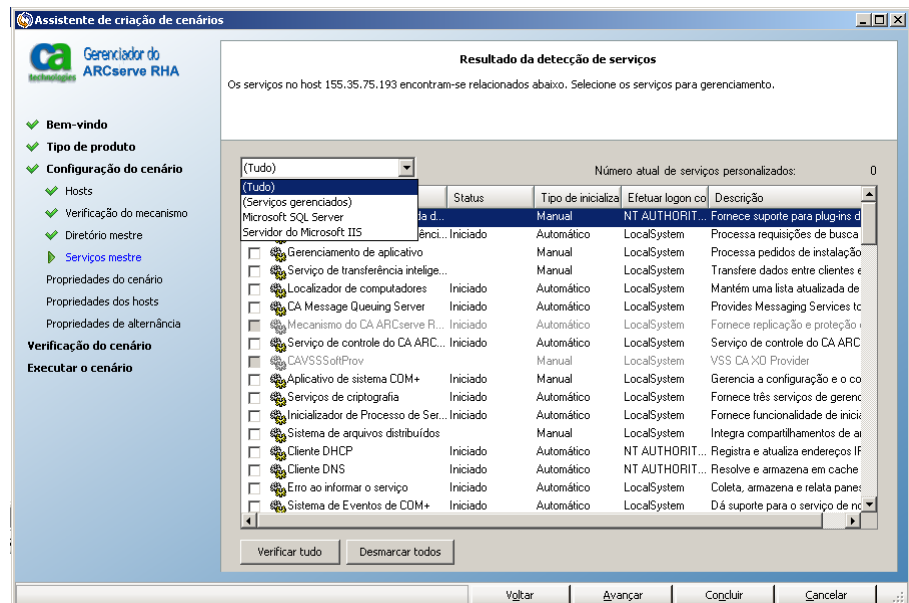

- **Tudo** - apresenta todos os serviços detectados no servidor mestre.
- **Serviços gerenciados** - apresenta somente os serviços verificados.
- **Banco de dados Oracle** - apresenta os serviços relacionados ao Oracle, se o host atual o tiver instalado.
- **Microsoft SQL Server** - apresenta os serviços relacionados ao SQL Server, se o host atual o tiver instalado.
- **Microsoft IIS Server** - apresenta os serviços relacionados ao IIS Server, se o host atual o tiver instalado.

- **Microsoft SharePoint Server** - apresenta os serviços relacionados ao SharePoint Server, se o host atual o tiver instalado.
 - **VMware vCenter Server** - apresenta os serviços relacionados ao vCenter Server, se o host atual o tiver instalado.
 - **Microsoft Exchange Server** - apresenta os serviços relacionados ao Microsoft Exchange Server, se o host atual o tiver instalado.
 - **Servidor do Microsoft Dynamics CRM** - apresenta os serviços relacionados ao Servidor do Microsoft Dynamics CRM, se o host atual o tiver instalado.
1. Selecione um serviço a ser monitorado. Clique na caixa à esquerda de cada serviço relacionado para selecioná-lo para monitoramento.

Importante: Não use a opção Services Management para monitorar cada serviço no servidor mestre em um único cenário. Este tipo de cenário não é projetado para proteger um servidor inteiro.

2. Clique em Avançar para ir para a tela Configuração de serviços.

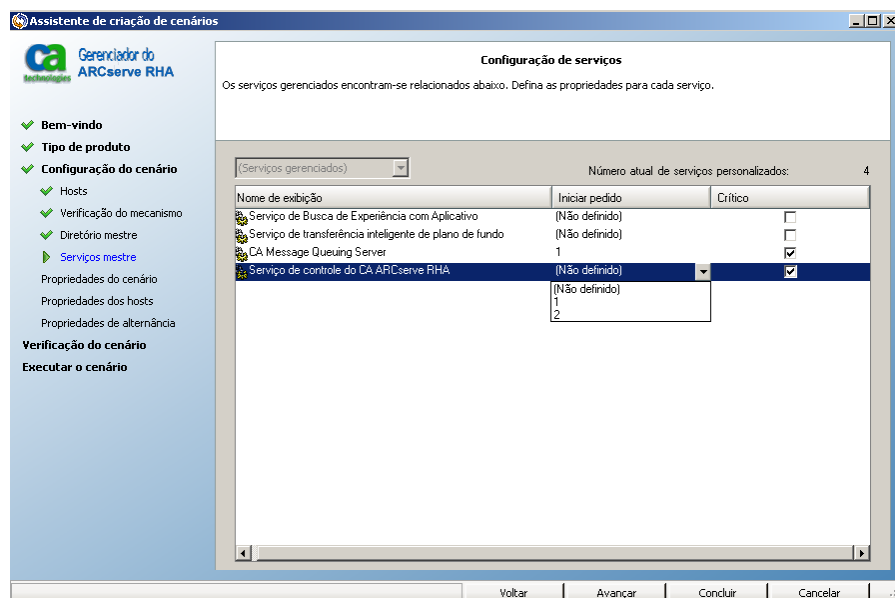

3. Na coluna Ordem de início, especifique o valor numérico que representa a ordem de início para cada serviço escolhido. Para serviços em que a ordem não importa, use o valor padrão (Não definido). As opções disponíveis na lista suspensa são atualizadas quando o valor é configurado. O primeiro serviço só tem duas opções: Não definido e 1. O segundo serviço tem três opções: Não definido, 1 e 2, e assim por diante. Se a mesma ordem de início for atribuída a dois serviços, o CA ARCserve RHA reordena automaticamente as seleções já feitas.

4. Em cenários de replicação, a coluna Crítico está desativada. Em cenários de alta disponibilidade, use a coluna Crítico para especificar se um serviço deve acionar a alternância mediante falha. Por padrão, todos os serviços são sinalizados como Crítico. Desmarque a caixa de seleção para qualquer serviço cuja falha não requer alternância para o servidor em espera.

Capítulo 4: Protegendo sistemas completos

Cenários do tipo Sistema completo permitem proteger ou mover um sistema físico para uma máquina virtual. Com cenários do tipo Sistema completo, é possível alternar uma máquina física por meio de um servidor virtual manualmente ou automaticamente, executar o teste para recuperação garantida ou definir marcadores que podem ser usados como pontos de restauração para a máquina original ou para uma nova máquina.

Observação: ao criar um marcador, o mecanismo do RHA chama o gravador de VSS para criar um instantâneo consistente com o aplicativo no mestre. O RHA tem quatro parâmetros (EnableVSSWriters, ExcludedWriterList, IncludedWriterList, StartWriterServicesList) no arquivo ws_rep.cfg para personalizar como o mecanismo do RHA chama o gravador de VSS do aplicativo para a criação do instantâneo.

Esta seção contém os seguintes tópicos:

[Como os cenários do tipo Sistema completo funcionam](#) (na página 114)

[Configurando o mestre e a réplica para cenários do tipo Sistema completo](#) (na página 118)

[Criar cenários do tipo Sistema completo](#) (na página 119)

[Criar cenários do tipo Sistema completo para a plataforma Hyper-V](#) (na página 126)

[Configurar o proxy da web para estabelecer conexão com o serviço da nuvem](#) (na página 129)

[Propriedades adicionais para cenários do tipo Sistema completo](#) (na página 153)

[Configurar propriedades adicionais em cenários do tipo Sistema completo para ESX](#) (na página 154)

[Configurar propriedades adicionais em cenários do tipo Sistema completo EC2](#) (na página 155)

[Métodos de redirecionamento para cenários do tipo Sistema completo](#) (na página 158)

[Executando um cenário de alta disponibilidade de sistema completo](#) (na página 159)

[Operações em uma máquina virtual](#) (na página 159)

[Restaurar sistemas completos](#) (na página 162)

[Redirecionamento de DNS usando a ferramenta de atualização de DNS](#) (na página 167)

[Restaurando dados em um computador bare metal](#) (na página 168)

[Restaurando dados em um computador bare metal após tolerância a falhas](#) (na página 172)

[Executar teste de recuperação garantida do sistema completo](#) (na página 178)

[Recuperar o servidor ativo para cenários de sistema completo](#) (na página 179)

[Ferramentas adicionais](#) (na página 180)

Como os cenários do tipo Sistema completo funcionam

Use os cenários do tipo Sistema completo para proteger servidores, independente do tipo de aplicativo. A replicação, alta disponibilidade e recuperação garantida são suportadas. Os cenários do tipo Sistema completo são aplicativos independentes que permitem transferir toda a máquina física (mestre), incluindo todas as informações de status do sistema, para uma réplica virtualizada que suporta o sistema operacional convidado do servidor ativo.

Os seguintes ambientes virtualizados são suportados como o servidor de réplica em cenários do tipo Sistema completo:

- Microsoft Hyper-V
- Citrix XenServer (Xen)

Observação: verifique as limitações de configuração do XenServer no site www.citrix.com <http://www.citrix.com> antes de usá-lo.

- ESX
- vCenter Server
- Amazon EC2

Observação: consulte as Notas da Versão do CA ARCserve RHA ou a Matriz de compatibilidade no suporte da CA para saber quais são as versões com suporte.

Os dados de um mestre físico *não* é replicado para uma réplica física, como seus cenários típicos do CA ARCserve RHA, mas em um arquivo do disco rígido virtual (VHD) armazenado em uma VM. Esta máquina virtual, chamada de *dispositivo* em cenários de sistema completo, é executada em um host de plataforma virtual e configurado com o mecanismo do CA ARCserve RHA. Ao realizar a alternância, o mestre é desativado, uma nova máquina virtual é criada no host da plataforma virtual e o arquivo VHD é montado como um disco. Durante a alternância, a nova VM é iniciada e os serviços de integração são implantados.

Observação: não é possível executar dois cenários do tipo Sistema completo que protejam o mesmo mestre físico.

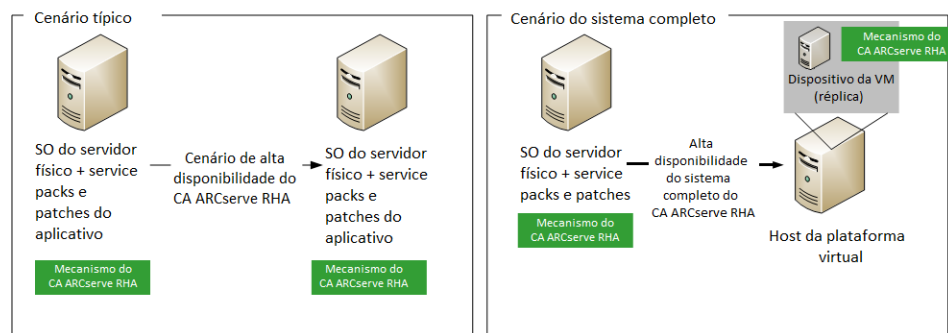

A lista a seguir destaca como operações principais do CA ARCserve RHA funcionam com cenários do tipo Sistema completo.

Criação de cenário -- criar um cenário completo do sistema que identifique um computador físico como o servidor mestre e uma máquina virtual como o dispositivo (réplica) e a plataforma virtual que hospeda tal VM do dispositivo. Especifique as informações exclusivas dos cenários do tipo Sistema completo, de acordo com o tipo de plataforma da máquina virtual:

- Lista de volumes -- você pode selecionar no mestre quais volumes serão incluídos no cenário. Os volumes do sistema e de inicialização devem ser protegidos e sempre são selecionados por padrão.
- Lista de diretórios raiz -- como não existe conceito de diretório raiz em cenários do tipo Sistema completo, esta lista é usada para determinar quais dados serão replicados para o disco virtual.

- Diretório local na VM -- este é o local do disco virtual armazenado no servidor da máquina virtual. Todos os discos virtuais são armazenados aqui. Armazena também o ponto de montagem do volume de disco virtual. O CA ARCserve RHA replica dados do diretório de origem no mestre físico para o ponto de montagem na réplica virtual.
- Lista de adaptadores de rede -- ele armazena todas as informações do adaptador de rede (nome do adaptador, ID do adaptador, endereço IP, Endereço MAC, etc) na máquina física. Esta informação é usada para criar as listas de mapeamento de rede entre os adaptadores da máquina física e virtual.
- Lista de mapeamentos de rede -- quando a máquina virtual é criada, o adaptador de rede na VM é definido de acordo com as informações desta lista.
- Valor de CPU/Memória -- quando a máquina virtual é criada, o CA ARCserve RHA define o número da CPU e o tamanho da memória da VM de acordo com as propriedades de configuração definidas no cenário.
- Pool de recursos -- para plataformas vCenter ou ESX, selecione um pool de recursos que especifica os recursos compartilhados para a VM.
- Armazenamento de dados -- para plataformas vCenter ou ESX, selecione um armazenamento de dados que especifica onde os arquivos da VM devem ser salvos.

Início do cenário -- o CA ARCserve RHA valida o cenário armazenado para verificar, se necessário, erros existentes que possam impactar a alternância.

Sincronização -- o mestre físico cria e transfere o arquivo de disco virtual para o diretório local na réplica virtual. Após a transferência, o arquivo de disco virtual é armazenado no diretório especificado na caixa de diálogo Diretórios raiz da réplica, durante a criação do cenário.

Replicação -- o mestre físico replica quaisquer alterações de dados para o arquivo de disco virtual armazenado na réplica em tempo real. O arquivo de disco virtual é montado como um diretório no sistema de arquivos do servidor Hyper-V.

Alternância -- se o mestre físico estiver indisponível, o CA ARCserve RHA inicia a alternância de acordo com as propriedades definidas durante a criação do cenário. O CA ARCserve RHA interrompe o cenário P2V e desativa a rede da máquina física. A máquina virtual é criada no servidor usando o mesmo nome que o mestre físico. O disco virtual é montado e o adaptador de rede para a máquina virtual é adicionado de acordo com a lista de mapeamentos de rede definidos no cenário armazenado. Por fim, a máquina virtual é inicializada. A alternância levará alguns minutos para os usuários finais que acessam o mestre físico que falhou.

Recuperação de dados -- inicie o Assistente de recuperação de dados e selecione um ponto de restauração. Você pode selecionar os volumes a serem restaurados e o destino no qual tais volumes serão restaurados. O CA ARCserve RHA cria e inicia o cenário de restauração.

Recuperação garantida -- você pode executar a recuperação garantida de forma manual ou automática. Selecione a réplica virtual e clique em Teste de integridade de réplica, em seguida, selecione o tipo de recuperação garantida e continue. O CA ARCserve RHA interrompe a aplicação das alterações diárias, inicia o processo de recuperação garantida, criando uma máquina virtual com os discos virtuais especificados, e inicia a VM. O CA ARCserve RHA continua a aplicação das alterações diárias quando o processo de recuperação garantida é interrompido.

Configurando o mestre e a réplica para cenários do tipo Sistema completo

Os cenários completo do sistema necessitam de três hosts, em vez de dois, típico para outros cenários do CA ARCserve RHA:

- Servidor mestre - é o host que deve ser protegido. Ele pode ser físico ou virtual.
- Dispositivo - é uma VM com o mecanismo do CA ARCserve RHA instalado.
- Host da plataforma virtual - é o servidor no qual a VM do dispositivo está em execução.

Para configurar o servidor mestre

Para cenários do tipo Sistema completo, o mestre pode ser qualquer máquina Windows, física ou virtual, suportada por um sistema operacional convidado no ambiente virtual e pelo mecanismo do CA ARCserve RHA. Para obter uma lista completa de sistemas operacionais suportados, consulte as Notas da versão do CA ARCserve RHA.

Para configurar o dispositivo

Configure uma máquina virtual, como segue:

- Para plataformas Xen, instale o XenServer Tools na VM do dispositivo.
Observação: se a sua plataforma virtual for Citrix Xen 6.0, instale o .NET 4.0 Framework no mestre protegido. O .NET 4.0 Framework é necessário à instalação da ferramenta Xen na máquina virtual criada pelo dispositivo.
- Para plataformas ESX e vCenter, instale as VMware Tools na VM do equipamento.
- Instale o mecanismo do CA ARCserve RHA VM na VM do dispositivo.
- Para o Amazon EC2, certifique-se de que a data e a hora estejam corretas e sincronizadas com o seu sistema e de que a rede possa acessar o AWS.

A VM do dispositivo funciona como a réplica em cenários de sistema completo. Os dados são replicados para um VHD armazenado no dispositivo. Se a tolerância a falhas for acionada, uma nova VM é criada, e o VHD contendo os dados replicados do mestre é vinculado a essa nova VM.

Importante: Não exclua manualmente a máquina virtual, sua configuração e arquivos de discos virtuais, caso contrário, é possível que haja falha no cenário.

Configurar o protocolo de comunicação HTTP nos sistemas vCenter Server 4.0

Por padrão, o sistema proxy de backup e os sistemas vCenter Server comunicam-se usando o protocolo HTTPS. Para especificar um protocolo alternativo, configure o sistema de proxy de backup e o sistema ESX Server para se comunicarem usando o protocolo HTTP.

Observação: além dos sistemas vCenter Server 4.0, as seguintes etapas se aplicam aos sistemas vCenter Server 4.1 e vCenter Server 5.0.

Para configurar o protocolo de comunicação HTTP nos sistemas vCenter Server 4.0

1. Efetue logon no sistema vCenter Server.

Abra o arquivo a seguir usando um editor de texto.

```
"C:\Documentos e configurações\All Users\Dados de aplicativos\VMware\VMware VirtualCenter\proxy.xml";
```

Localize a lista de pontos de extremidade que contém as configurações para o serviço web suportado pelo SDK.

Observação: é possível identificar os pontos de extremidade por meio do qualificador <EndpointList>.

Os qualificadores aninhados são exibidos da seguinte maneira:

```
<e id="5">  
<_type>vim.ProxyService.LocalServiceSpec</_type>  
<accessMode>httpsWithRedirect</accessMode>  
<port>8085</port>  
<serverNamespace>/sdk</serverNamespace>  
</e>
```

2. Altere accessMode para o seguinte:

```
httpAndHttps
```

Feche e salve o proxy.xml.

3. Reinicie o vCenter Service na linha de comando ou no Painel de Controle de Serviços do Windows.

Criar cenários do tipo Sistema completo

Os cenários do tipo Sistema completo criam discos virtuais em um servidor mestre e armazená-los em um host de plataforma virtual. No caso de uma alternância ou tolerância a falhas, o disco virtual é usado para criar uma máquina virtual no host da plataforma Virtual.

Os cenários do tipo Sistema completo são suportados nas seguintes plataformas virtuais:

- Hyper-V
- Citrix XenServer

Observação: verifique as limitações de configuração do XenServer no site www.citrix.com <http://www.citrix.com> antes de usá-lo.

- ESX
- vCenter Server
- Amazon EC2

Observação: consulte as Notas da Versão do CA ARCserve RHA ou a Matriz de compatibilidade no suporte da CA para saber quais são as versões com suporte.

Enquanto a maioria dos cenários do CA ARCserve RHA exigem que se especifique dois hosts (um mestre e uma réplica), os cenários do tipo Sistema completo requer três:

- **Mestre** - esta é a máquina física que deseja proteger.
- **Dispositivo** - esta é a máquina virtual que age como um servidor de réplica (o mecanismo do CA ARCserve RHA deve ser instalado aqui). Se estiver usando uma plataforma Virtual Hyper-V, este campo não se aplica e não está disponível (dim é exibido).

Observação: se o mestre executar o Windows 2008 ou uma versão posterior, recomendamos o uso do Windows 2008 R2 como dispositivo.

Observação: se estiver usando o Hyper-V como plataforma de destino, recomendamos o uso do Windows 2008 R2 como dispositivo.

- **Host da plataforma virtual** - esta é a máquina virtual que hospeda a máquina virtual do dispositivo que atua como um servidor de réplica.

O seguinte procedimento aplica-se a cenários do vCenter, ESX e XEN do tipo Sistema completo. Para obter instruções sobre como criar cenários do tipo Sistema completo do Hyper-V, consulte o tópico [Criar cenários do tipo Sistema completo - Hyper-V](#) (na página 126).

Para criar cenários do tipo Sistema completo para todas as plataformas, exceto o Hyper-V

1. Inicie o gerenciador do CA ARCserve RHA. Selecione Arquivo, Criar, Novo cenário ou clique no botão Novo cenário na barra de ferramentas.
A caixa de diálogo Bem-vindo é aberta.
2. Clique em Criar cenário. Digite um nome de grupo de cenários ou selecione um na lista e clique em Avançar.
A caixa de diálogo Selecionar o tipo de servidor e de produto é aberta.
3. Selecione Sistema completo, selecione AD ou RF e as tarefas desejadas na réplica. Para obter mais informações sobre Tarefas na réplica, consulte o tópico Recuperação garantida. Clique em Avançar.

A caixa de diálogo Hosts mestre e de réplica é aberta.

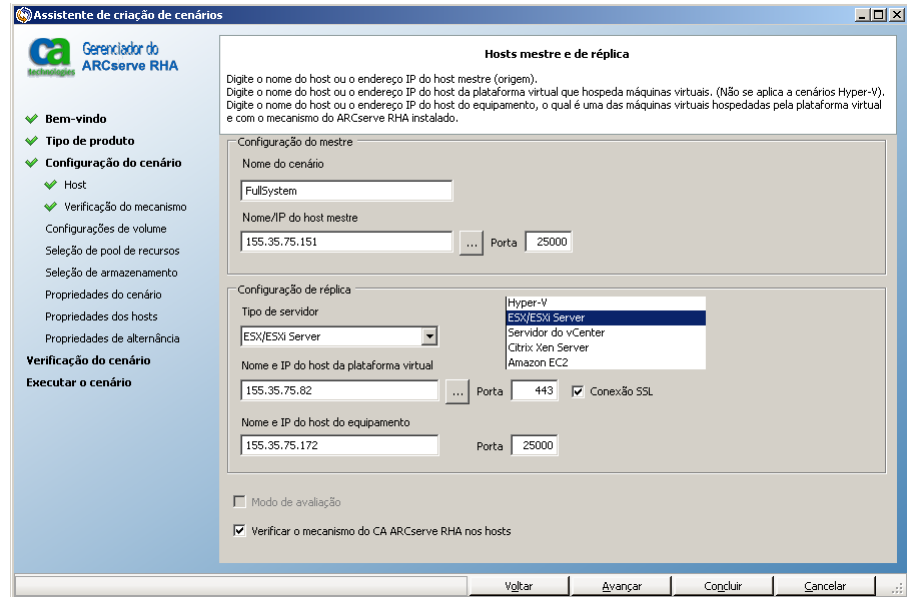

4. Preencha a tela conforme indicado e clique em Avançar quando estiver concluído:
 - **Nome do cenário:** digite um nome do cenário. O valor padrão é o tipo de cenário, por exemplo, Sistema completo.
 - **IP/nome do host mestre e Porta:** especifique a máquina física que deseja proteger ou procure para selecionar uma. Digite o número da porta:
 - **Tipo de servidor:** selecione a plataforma virtual da máquina que hospedará a VM, por exemplo, ESX Server.
 - **IP/nome do host da plataforma virtual e Porta:** especifique a máquina física que executa a plataforma da máquina virtual selecionada no tipo de servidor ou procure para selecionar uma. Digite o número da porta:
 - (Opcional) **Conexão SSL:** clique nesta opção se deseja especificar um número de porta SSL. É possível fazer isso para todos os tipos de plataforma virtual com exceção do Hyper-V.
 - **IP/nome do host do dispositivo e Porta:** especifique o nome do host ou endereço IP da máquina virtual para atuar como um servidor de réplica neste cenário. Se o tipo de servidor for o Hyper-V, esse campo não estará disponível.
 - **Verificar o mecanismo do CA ARCserve RHA em hosts:** ative esta opção para confirmar se a versão mais recente do mecanismo está instalada em todos os servidores especificados no cenário.

Forneça as credenciais apropriadas para as máquinas especificadas, se solicitado .

5. Aguarde enquanto a verificação do mecanismo é concluída. Se desejar, é possível instalar o mecanismo do CA ARCserve RHA em qualquer servidor. Se ocorrerem erros, tente resolve-los clicando em Verificar novamente. Entre em contato com o administrador de segurança se ocorrerem erros nos serviços de RPC.

Clique em Avançar quando o mecanismo for verificado nos hosts.

A tela Configurações de volume é exibida. O CA ARCserve RHA detecta automaticamente os volumes no servidor mestre especificado.

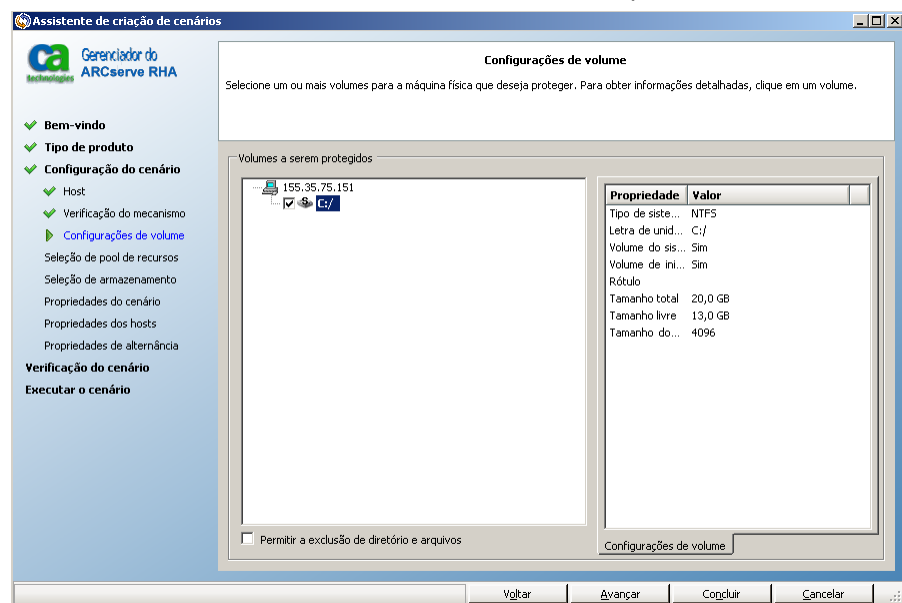

6. Especifique os volumes que deseja proteger. (Opcional) Ativar a opção Permitir a exclusão de diretório e arquivos. Essa opção filtra por padrão os arquivos e pastas pagefile.sys, hiberfil.sys, System Volume Information, Recycler e Recycled. Clique em Avançar.

Será solicitado que você forneça as credenciais para o servidor.

A tela Seleção de pool de recursos é exibida.

7. Clique em Avançar.
A tela Seleção de armazenamento é exibida.
8. Especifique o local em que a máquina virtual deve ser armazenada. Ative a opção Espaço alocado e comprometido sob demanda. Clique em Avançar.
A caixa de diálogo Propriedades do cenário é aberta.
9. Altere as propriedades, conforme desejado, e clique em Avançar. Para obter mais informações, consulte o Guia de Administração do CA ARCserve RHA.
A caixa de diálogo Propriedades do mestre e da réplica é aberta.
10. Altere as propriedades, conforme desejado, e clique em Avançar. As seguintes informações foram obtidas: número da CPU, tamanho da memória na VM, informações do adaptador no mestre físico e a lista de mapeamentos de rede. É possível também alterar essas configurações fora do assistente de criação de cenários. Para obter mais informações, consulte o Guia de Administração do CA ARCserve RHA.
11. Aguarde enquanto o CA ARCserve RHA recupera as Propriedades de alternância.
12. Quando a caixa de diálogo Propriedades de alternância for aberta, expanda as propriedades de Redirecionamento do tráfego da rede. Nesta caixa de diálogo, assegure-se de ter editado os mapeamentos de rede física.

Para editar os mapeamentos de rede física:

- Selecione a opção Clique para editar os mapeamentos de rede física.

A caixa de diálogo Mapeamento do adaptador de rede é aberta. Se houver apenas um adaptador de rede virtual nos servidores mestre e de réplica, eles serão mapeados automaticamente. Clique na lista suspensa na coluna Adaptador de rede de réplica e selecione o adaptador que deseja mapear para o adaptador listado na coluna Adaptador de rede mestre.

Aplicar informações do adaptador mestre -- (padrão) selecione esta opção se o adaptador mestre estiver no modo DHCP.

Personalizar informações do adaptador mestre -- selecione esta opção para ativar as guias Configurações de IP e DNS&WINS.

- **Configurações de IP** -- é possível adicionar ou remover endereços IP, máscaras de sub-rede e Gateways.
- **DNS & WINS** -- é possível adicionar ou remover endereços IP do DNS, WINS principal ou secundário.

Clique em OK para fechar a caixa de diálogo Mapeamentos do adaptador de rede e clique em Avançar para continuar.

A caixa de diálogo Início da alternância e da replicação inversa é aberta.

13. Especifique se a alternância deve ser iniciada automaticamente ou manualmente. A replicação inversa não pode ser especificada neste cenário. Clique em Avançar.

14. Aguarde enquanto o processo de Verificação do cenário é concluído.

Se a Verificação do cenário listar algum erro, será necessário resolvê-lo para poder continuar. Se algum aviso for listado, você também deverá resolvê-lo para poder continuar com êxito. Após fazer as alterações, clique em Repetir para repetir a verificação. Clique em Avançar.

A caixa de diálogo Execução do cenário é aberta.

15. Clique em Executar agora se deseja iniciar a sincronização e ativar o cenário. Para cenários de sistema completo, selecione Sincronização de volumes. Clique em Concluir para salvar as configurações atuais e executar o cenário mais tarde.

Próximas etapas:

- Para cenários Sistema completo a servidor ESX, é necessário fornecer manualmente o endereço IP ou haverá falhas nos cenários. Para obter mais informações, consulte o tópico [Configurar propriedades adicionais em cenários do tipo Sistema completo para o ESX](#) (na página 154).

Criar cenários do tipo Sistema completo para a plataforma Hyper-V

Criar cenários do tipo Sistema completo para ambientes do Hyper-V é um pouco diferente do procedimento para outras plataformas virtuais, e exibe diferentes telas no Assistente de criação de cenários. Nos cenários do tipo Sistema completo do Hyper-V não há nenhum nome de host da plataforma virtual ou do dispositivo. Em vez disso, especifique o nome do host do Hyper-V em que o mecanismo do CA ARCserve RHA está instalado.

Para criar cenários do tipo Sistema completo para plataformas Hyper-V

1. Inicie o gerenciador do CA ARCserve RHA. Selecione Arquivo, Criar, Novo cenário ou clique no botão Novo cenário na barra de ferramentas.

A caixa de diálogo Bem-vindo é aberta.

2. Clique em Criar cenário. Digite um nome de grupo de cenários ou selecione um na lista e clique em Avançar.

A caixa de diálogo Selecionar o tipo de servidor e de produto é aberta.

3. Selecione Sistema completo, Alta disponibilidade e as tarefas na réplica desejadas. Para obter mais informações sobre Tarefas na réplica, consulte o tópico [Recuperação garantida](#) (na página 178)a. Clique em Avançar.

A caixa de diálogo Hosts mestre e de réplica é aberta.

A captura de tela mostra a interface do assistente de criação de cenários do CA ARCserve RHA. O título da janela é "Assistente de criação de cenários". No canto superior esquerdo, há o logotipo "Gerenciador do ARCserve RHA technologies". À esquerda, há uma barra de progresso com os seguintes itens: "Bem-vindo", "Tipo de produto", "Configuração do cenário", "Verificação do cenário" e "Executar o cenário". O item "Configuração do cenário" está selecionado. O painel principal, intitulado "Hosts mestre e de réplica", contém as seguintes informações:

- Nome do cenário: FullSystem
- Nome/IP do host mestre: [campo vazio] Porta: 25000
- Configuração de réplica:
 - Tipo de servidor: Hyper-V
 - Nome e IP do host da plataforma: [campo vazio] Porta: 80 Conexão SSL
 - Nome e IP do host do Hyper-V: huaj11-1 Porta: 25000
- Modo de avaliação
- Verificar o mecanismo do CA ARCserve RHA nos hosts

Na barra de navegação inferior, há os botões "Voltar", "Avançar", "Concluir" e "Cancelar".

4. Preencha a tela conforme indicado e clique em Avançar quando estiver concluído:

- **Nome do cenário:** digite um nome do cenário. O valor padrão é o tipo de cenário, por exemplo, Sistema completo.
- **IP/nome do host mestre e Porta:** especifique a máquina física que deseja proteger ou procure para selecionar uma. Digite o número da porta:
- **Tipo de servidor:** selecione a plataforma virtual da máquina que hospedará a VM, por exemplo, Hyper-V.
- **IP, nome do host doHyper-V e Porta:** especifique o host do Hyper-V onde o mecanismo do CA ARCserve RHA está instalado. Isso é usado como o servidor de réplica. Digite o número da porta:
- **Verificar o mecanismo do CA ARCserve RHA em hosts:** ative esta opção para confirmar se a versão mais recente do mecanismo está instalada em todos os servidores especificados no cenário.

É possível que as credenciais do usuário sejam solicitadas. Se forem, digite as credenciais apropriadas e clique em OK.

5. Aguarde enquanto a verificação do mecanismo é concluída. Se desejar, é possível instalar o mecanismo do CA ARCserve RHA nos servidores selecionados. Clique em Avançar quando o mecanismo for verificado nos hosts.

A tela Configurações de volume é exibida. O CA ARCserve RHA detecta automaticamente os volumes no servidor mestre especificado.

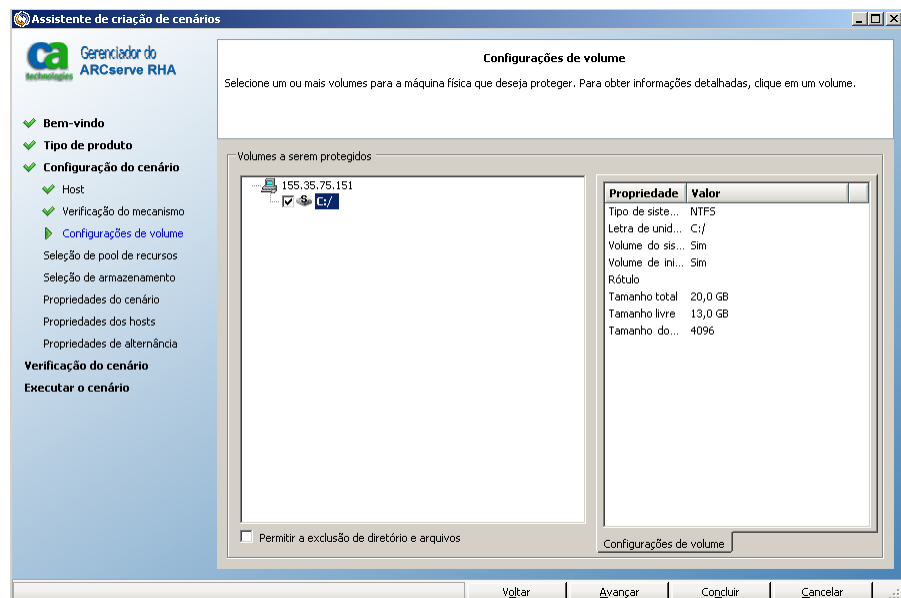

6. Especifique os volumes que deseja proteger. Clique em Avançar.

7. A caixa de diálogo Seleção de armazenamento é exibida. Especifique o local em que a VM do Hyper-V deve ser armazenada. Ative a opção Espaço alocado e comprometido sob demanda, se desejar que o CA ARCserve RHA o provisione. Clique em Avançar.

8. A caixa de diálogo Propriedades do cenário é aberta. Altere as propriedades, conforme desejado, e clique em Avançar. Para obter mais informações, consulte o Guia de Administração do CA ARCserve RHA.

A caixa de diálogo Propriedades do mestre e da réplica é aberta.

9. Altere as propriedades, conforme desejado, e clique em Avançar. Para obter mais informações, consulte o Guia de Administração do CA ARCserve RHA.

Aguarde enquanto o CA ARCserve RHA recupera as Propriedades de alternância. As seguintes informações foram obtidas: número da CPU, tamanho da memória na VM, informações do adaptador no mestre físico e a lista de mapeamentos de rede. É possível também alterar essas configurações fora do assistente de criação de cenários.

10. Quando a caixa de diálogo Propriedades de alternância for aberta, expanda as propriedades de redirecionamento do tráfego da rede e selecione a opção Clique para editar o mapeamento de rede física.

A caixa de diálogo Mapeamento do adaptador de rede é aberta. Se houver apenas um adaptador de rede virtual nos servidores mestre e de réplica, eles serão mapeados automaticamente. Mapear os adaptadores listados no servidor mestre para as redes virtuais desejadas na réplica. Clique na lista suspensa no Adaptador de rede de réplica para selecionar um.

- **Aplicar informações do adaptador mestre** -- (padrão)
- **Personalizar informações do adaptador** -- selecione esta opção para ativar as guias Configurações de IP e DNS&WINS.
 - **Configurações de IP** -- é possível adicionar ou remover endereços IP, máscaras de sub-rede e Gateways.
 - **DNS & WINS** -- é possível adicionar ou remover endereços IP do DNS, WINS principal ou secundário.

Clique em OK para fechar a caixa de diálogo Mapeamentos do adaptador de rede e clique em Avançar para continuar.

A caixa de diálogo Início da alternância e da replicação inversa é aberta.

11. Para cenários Hyper-V, só é possível selecionar opções de alternância. Especifique para iniciar a alternância automática ou manual e clique em Avançar.

12. Aguarde enquanto o processo de Verificação do cenário é concluído.

Se a Verificação do cenário listar algum erro, será necessário resolvê-lo para poder continuar. Se algum aviso for listado, você também deverá resolvê-lo para poder continuar com êxito. Após fazer as alterações, clique em Repetir para repetir a verificação. Clique em Avançar.

A caixa de diálogo Execução do cenário é aberta.

13. Clique em Executar agora se deseja iniciar a sincronização e ativar o cenário. Clique em Concluir para salvar as configurações atuais e executar o cenário mais tarde.

Configurar o proxy da web para estabelecer conexão com o serviço da nuvem

Caso queira usar a opção *Use o proxy para se conectar ao serviço da nuvem* na caixa de diálogo Adicionar conta de nuvem, primeiro configure o proxy da web que deseja usar para gerenciar recursos do EC2.

Para configurar o proxy da web, clique no botão da barra de ferramentas Configurar o proxy da web  no painel Exibição da nuvem e digite as informações de configuração do proxy da web (como servidor, porta e credenciais do usuário). Uma solicitação de teste é enviada ao servidor para verificar a configuração de proxy. Depois de verificada, a configuração de proxy é salva na conta do AWS.

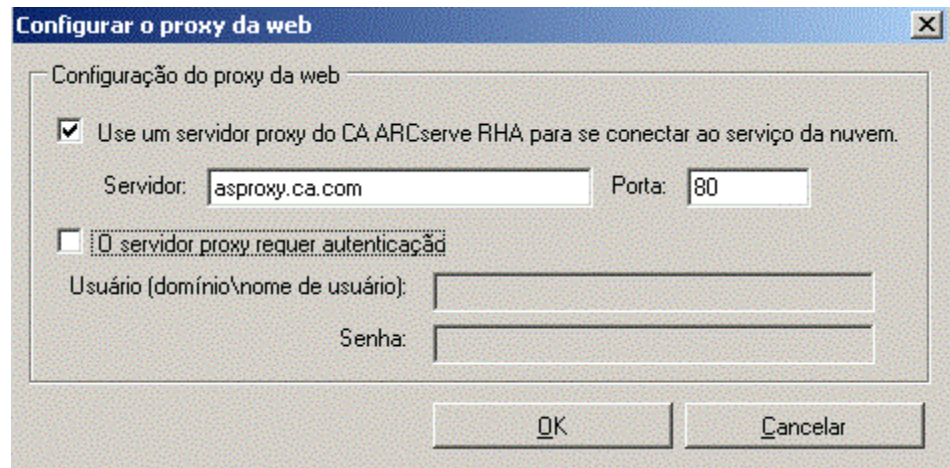

Adicionar uma conta à nuvem

Para exibir e gerenciar instâncias de EC2 no painel Exibição da nuvem, primeiro é necessário adicionar uma nova conta à nuvem usando as credenciais do AWS.

Para adicionar uma conta à nuvem

1. Clique no botão Adicionar conta de nuvem , na barra de ferramentas.

A caixa de diálogo Adicionar conta de nuvem é aberta.

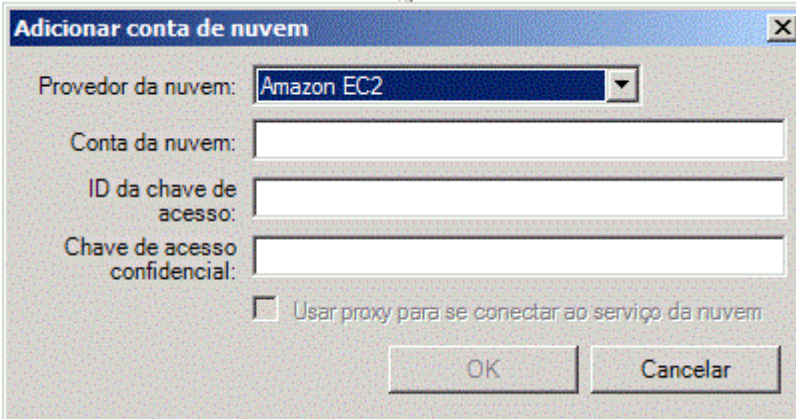

A caixa de diálogo "Adicionar conta de nuvem" possui o seguinte layout:

- Provedor da nuvem:
- Conta da nuvem:
- ID da chave de acesso:
- Chave de acesso confidencial:
- Usar proxy para se conectar ao serviço da nuvem
- Botões: OK, Cancelar

2. Forneça as informações necessárias nos seguintes campos:

Provedor de nuvem

Especifica o nome do serviço do provedor da nuvem.

Conta da nuvem

Especifica a conta da nuvem, em geral, é o endereço de email usado para registrar a conta do AWS.

ID da chave de acesso

Permite digitar uma ID da chave de acesso para a conta do AWS.

Chave de acesso confidencial

Permite digitar uma chave de acesso confidencial para a conta do AWS.

(Opcional) Use o proxy para se conectar ao serviço da nuvem

Permite especificar se deseja usar um proxy da web para se comunicar com o servidor de serviços da web do AWS. Ao marcar esta caixa de seleção para ativar a opção, certifique-se de que o proxy tenha sido [configurado](#) (na página 129) primeiro.

Observação: as informações necessárias para tais campos podem ser obtidas na página inicial da conta do AWS na guia das credenciais de segurança.

Access Credentials

There are three types of access credentials used to authenticate your requests to AWS services: (a) access keys, (b) X.509 certificates, and (c) key pairs. Each access credential type is explained below.

Use access keys to make secure REST or Query protocol requests to any AWS service API. We create one for you when your account is created — see your access key below.

Created	Access Key ID	Secret Access Key	Status
January 27, 2009	003KNR20D32SJNAQ5ET2	Show	Active (Make Inactive)
October 11, 2010	A5ETY8A6DJS2A92NSKA6	Show	Active (Make Inactive)

View Your Deleted Access Keys

For your protection, you should never share your secret access keys with anyone. In addition, industry best practice recommends frequent key rotation.

[Learn more about Access Keys](#)

3. Clique em OK.

A caixa de diálogo Adicionar conta de nuvem é fechada. A conta da nuvem é exibida no painel Exibição da nuvem como uma conta de nuvem registrada e exibe todas as instâncias de EC2 pertencentes à conta.

Alterar a região padrão do AWS

No painel Exibição da nuvem, é possível selecionar uma região diferente do AWS enquanto você estiver gerenciando instâncias do EC2. Para alterar a região padrão do AWS, clique no botão Alterar região padrão  na barra de ferramentas. Na caixa de diálogo Alterar região padrão, selecione uma região diferente na lista suspensa. O painel Exibição da nuvem exibido é atualizado com as instâncias disponíveis para a região selecionada.

Atualizar informações da conta da nuvem

Pode-se atualizar as credenciais de uma conta da nuvem previamente configurada. Por exemplo, se a ID da chave de acesso e a chave de acesso confidencial tiverem sido alteradas (um novo par de chaves é gerado e o par anterior é desativado) se usar o console de gerenciamento do Amazon, as credenciais de conta do AWS precisam ser atualizadas manualmente. Para atualizar as informações das credenciais da conta, selecione no painel Exibição da nuvem a conta que deseja atualizar e clique no botão Atualizar conta de nuvem  na barra de ferramentas. Forneça as novas credenciais e clique em OK. As informações da conta são atualizadas no painel Exibição da nuvem.

Excluir uma conta de nuvem

Pode-se excluir uma conta de nuvem que não use mais. Para excluir uma conta de nuvem, selecione no painel Exibição da nuvem a conta que deseja excluir e clique no botão Excluir conta da nuvem  na barra de ferramentas. A conta da nuvem é removida da lista, no painel Exibição da nuvem.

Criar uma nova instância de réplica de EC2

Para usar os recursos de nuvem do CA ARCserve RHA em um cenário de replicação de dados do sistema completo ou de alta disponibilidade, é necessário criar uma instância de réplica de EC2. Antes de iniciar este procedimento, verifique se os requisitos abaixo foram atendidos:

- Se a conta do AWS (Amazon Web Services) foi criada
- Se o VPC (Amazon Virtual Private Cloud - Nuvem Privada Virtual da Amazon) foi criado e conectado à rede local usando a VPN

Observação: para obter mais informações sobre o Amazon VPC, consulte o [site](#) da Amazon.

- Se a conta do AWS foi registrada no gerenciador do CA ARCserve RHA

Observação: para obter mais informações sobre o EC2, incluindo detalhes sobre a instância, bem como a criação de pares de chaves (necessárias para este procedimento), consulte a documentação do usuário do [Amazon EC2](#) no site da Amazon.

Para criar uma nova instância de réplica de EC2

1. Selecione o painel Exibição da nuvem no gerenciador do CA ARCserve RHA.

As instâncias que já foram criadas são exibidas na lista Contas e instâncias da nuvem para a região especificada. Pode-se clicar no botão Alterar região padrão  na barra de ferramentas para especificar uma região padrão diferente.

2. Clique com o botão direito do mouse na conta do AWS que deseja usar e selecione Criar instância.

O Assistente para criação de instância é aberto.

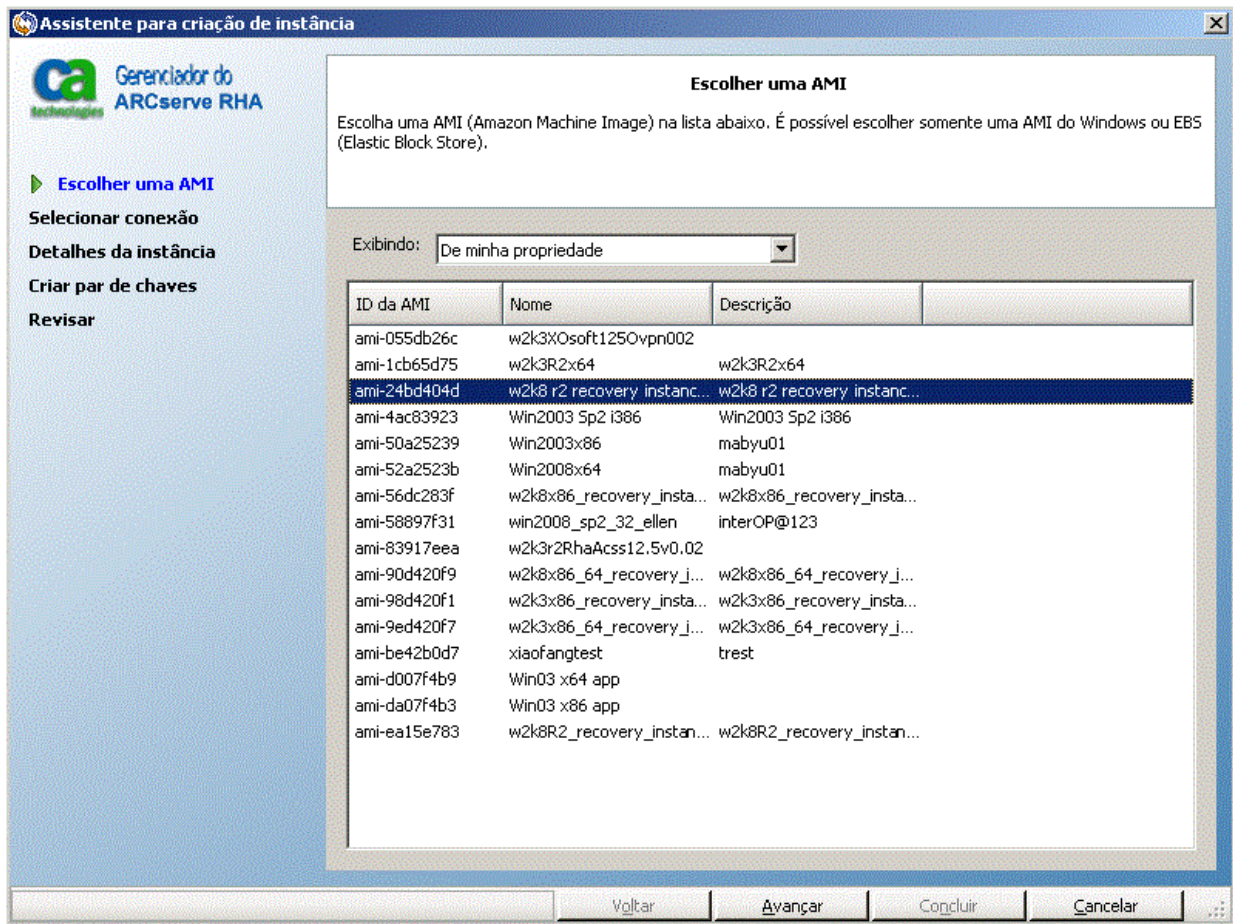

3. Selecione uma AMI (Amazon Machine Image) na lista da caixa de diálogo Escolher uma AMI e clique em Avançar.

Observação: é possível usar apenas as AMIs do Windows no modo de EBS.

A tela Selecionar conexão é aberta.

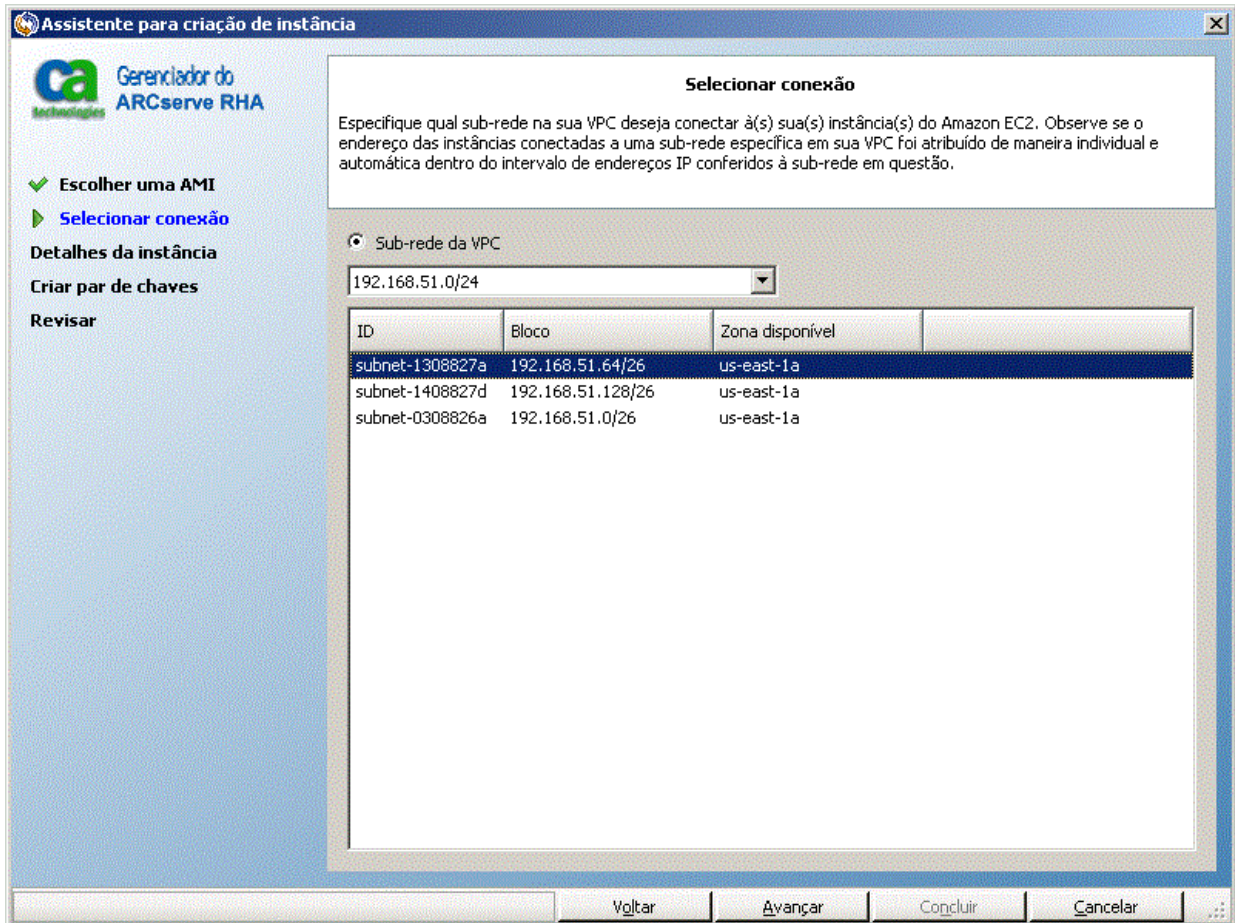

4. Especifique a sub-rede de VPC onde deseja alocar a instância e clique em Avançar.

Observação: a instância é automaticamente atribuída a um endereço DHCP no intervalo de IP da sub-rede na qual foi alocada.

A tela Detalhes da instância é aberta.

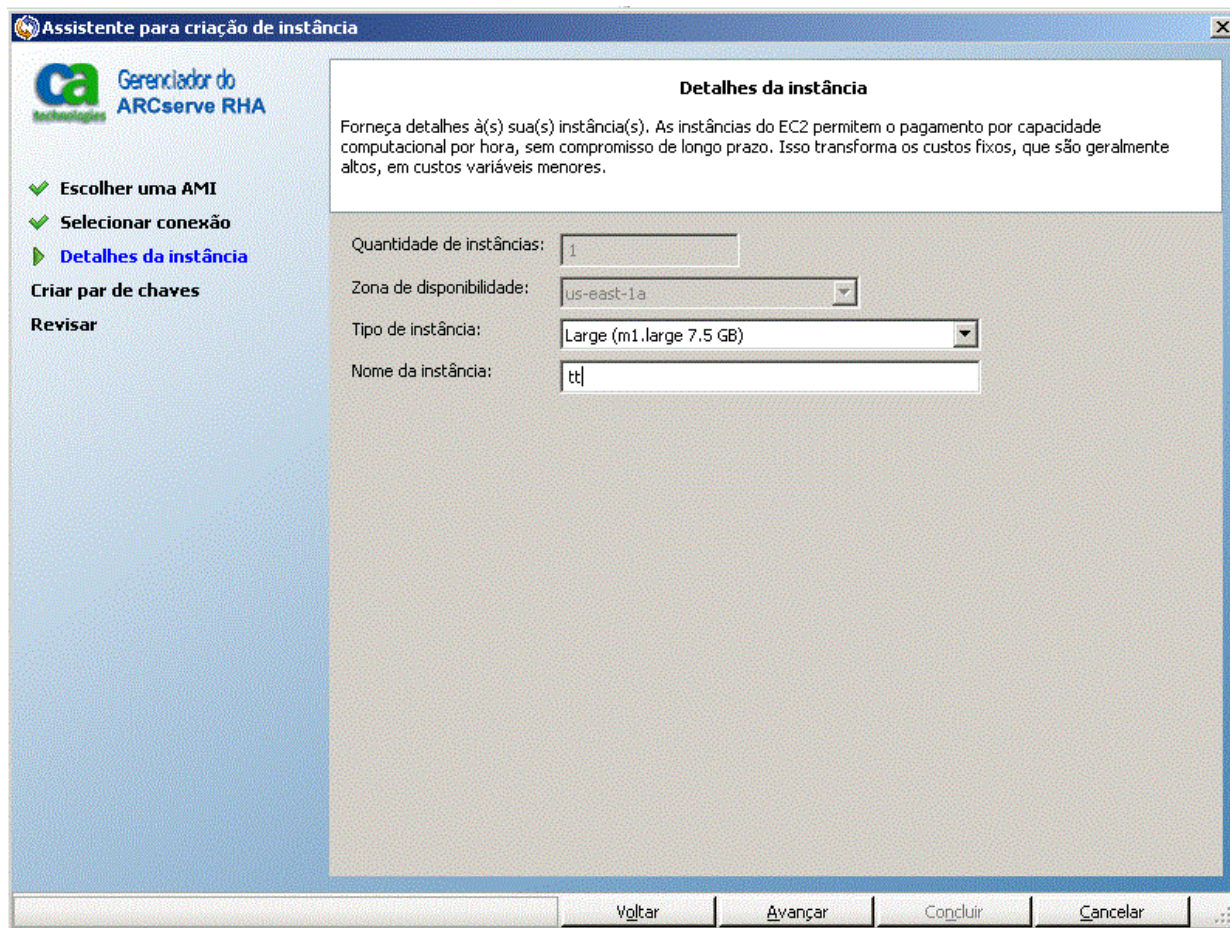

5. Especifique a quantidade de instâncias, a zona de disponibilidade e o tipo de instância, em seguida, clique em Avançar. As instâncias permitem pagar pela capacidade calculada por hora, sem compromissos a longo prazo, de forma que os custos fixos são transformados em custos variáveis bem menores.

A tela Criar par de chaves é aberta.

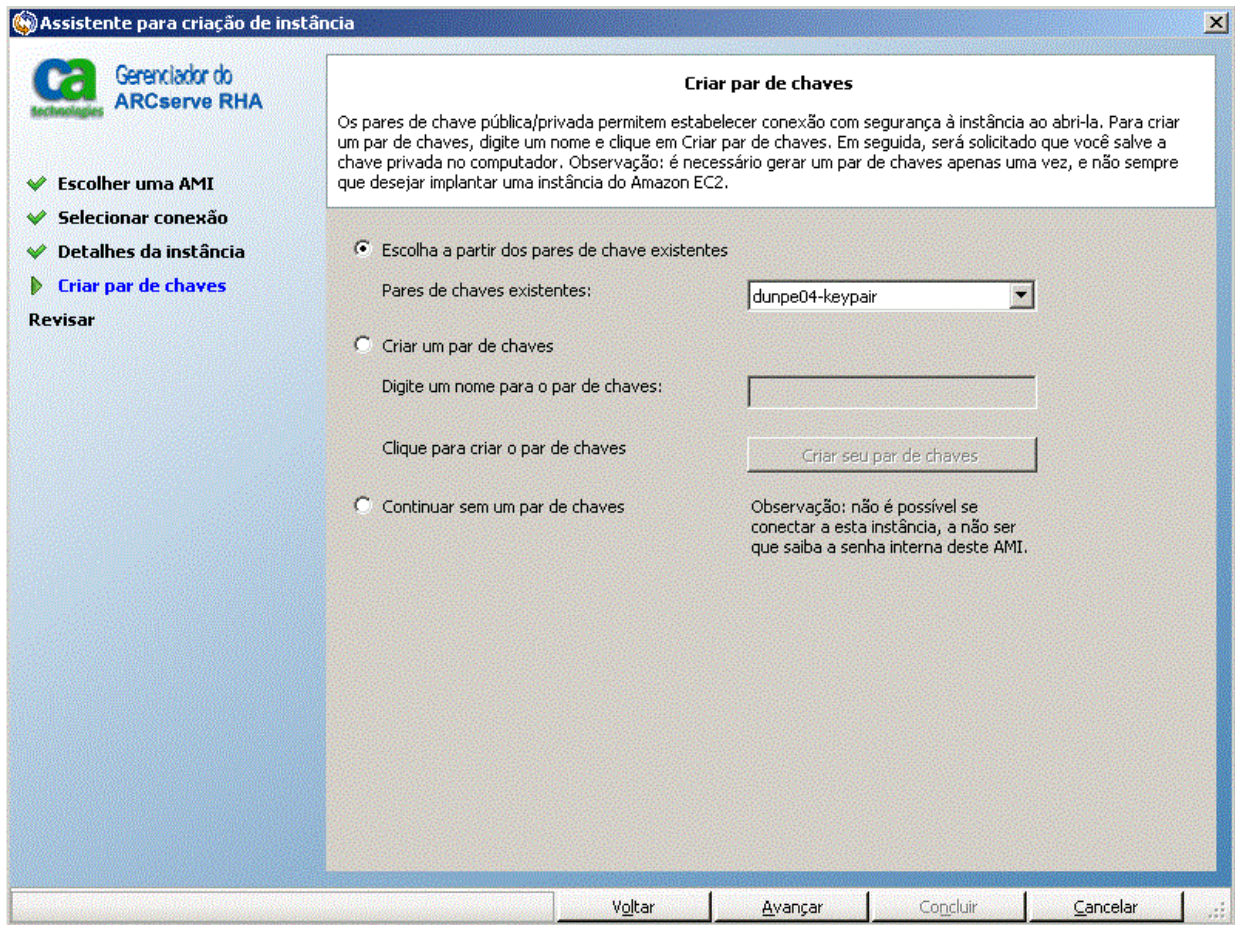

6. Selecione um par de chaves existente ou crie um novo par para se conectar com segurança à instância, depois que for iniciada. Se um novo par de chaves for criado, será solicitado que a chave privada seja salva no computador. Clique em Avançar.

Observação: é necessário gerar apenas uma vez o par de chaves, não cada vez que desejar implantar uma instância.

A tela Revisar é aberta.

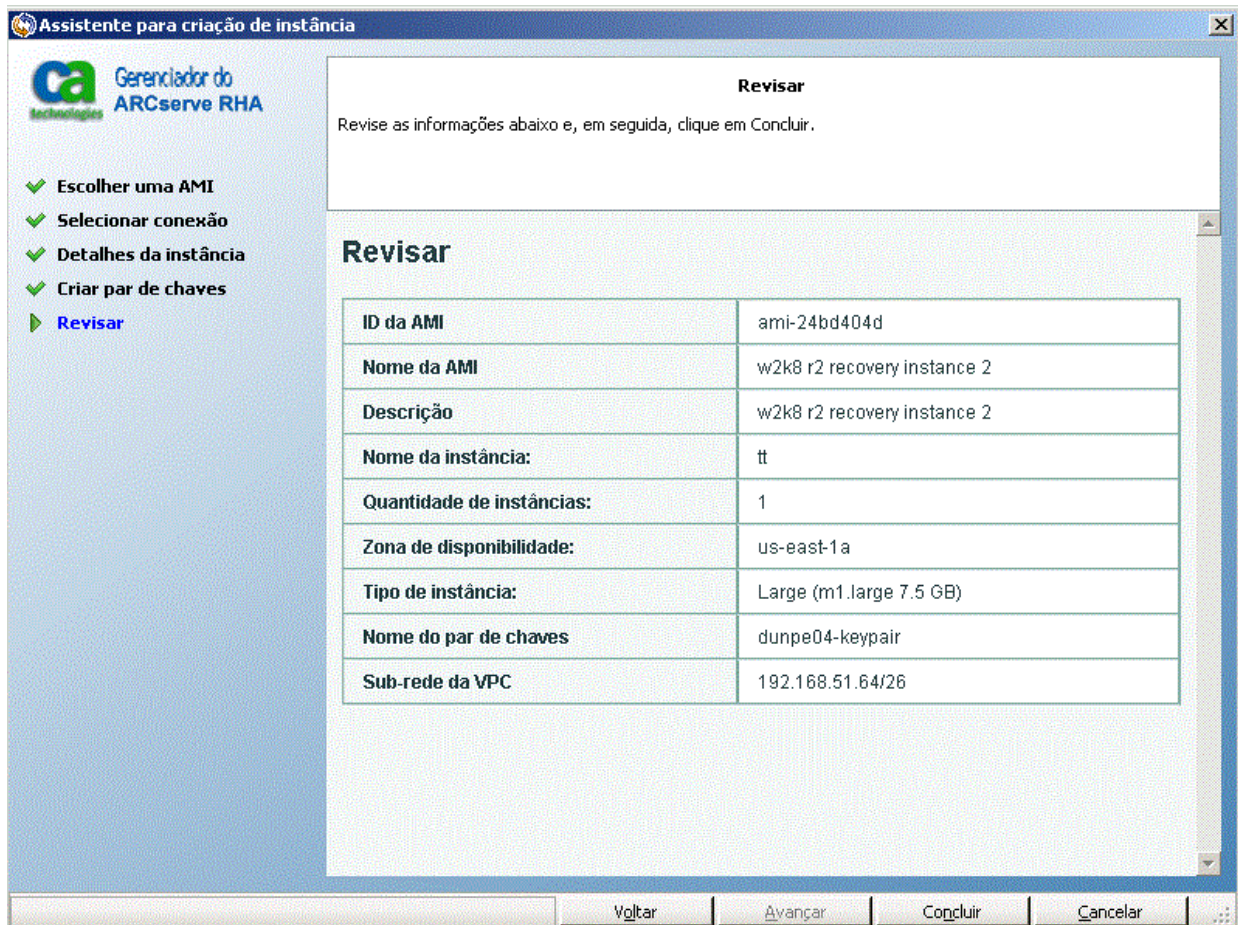

7. Confira as informações especificadas e clique em Concluir.

A instância é criada e você receberá uma senha padrão.

Observações:

- O painel Exibição da nuvem permite somente a criação de instâncias com base em VPC. Não é possível alocar uma instância fora do VPC, portanto a configuração do VPC é obrigatória.
- Pode-se criar instâncias fora do VPC (instâncias públicas) usando as ferramentas de gerenciamento do AWS (no console de gerenciamento do AWS). As instâncias públicas serão exibidas no painel Exibição da nuvem. No entanto, essas instâncias não estarão disponíveis no Assistente de criação de cenários porque o assistente oferece suporte somente a cenários "privado para privado" ou replicação de uma rede local para o VPC.
- É possível filtrar a navegação de recurso selecionando regiões diferentes. Existem sete regiões disponíveis para usuários do AWS: Europa ocidental (Irlanda), Leste dos Estados Unidos (Virgínia), Oeste dos Estados Unidos (Califórnia do Norte), Califórnia, Oeste dos Estados Unidos (Oregon), América do Sul (São Paulo) Pacífico Asiático (Tóquio) e Pacífico Asiático (Cingapura). O AWS atualmente permite apenas a criação de um VPC por conta do AWS. Cada VPC pode ter várias sub-redes associadas a ele (selecione a ID da sub-rede quando a instância estiver alocada). A sub-rede pode residir em uma das quatro regiões. Se você deseja alocar uma instância em uma sub-rede específica, é necessário primeiro selecionar a região correspondente na caixa suspensa *Alterar região padrão*. No entanto, observe que o RHA só oferece suporte a duas regiões: Leste dos EUA (Virgínia) e Oeste dos EUA (Irlanda).

Iniciar uma instância de réplica do EC2

Para iniciar uma instância do EC2 no painel Exibição da nuvem que foi interrompido, selecione a instância do EC2 que deseja iniciar e clique no botão Iniciar instância  na barra de ferramentas. O status da instância do EC2 selecionada no painel Exibição da nuvem altera o status de *Interrompido* para *Execução pendente* e, finalmente, para *Em execução*.

Interromper uma instância de réplica do EC2

Para interromper (desligar, não remover) uma instância do EC2 no painel Exibição da nuvem que não é mais usado, selecione a instância do EC2 que deseja interromper e clique no botão Interromper instância  na barra de ferramentas. O status da instância do EC2 selecionada no painel Exibição da nuvem altera o status de *Em execução* para *Interrompido*.

Excluir uma instância de réplica do EC2

Para excluir uma instância do EC2 no painel Exibição da nuvem que não é mais usado, selecione a instância do EC2 que deseja excluir e clique no botão Excluir instância  na barra de ferramentas. A instância do EC2 excluída é removida da lista de instâncias no painel Exibição da nuvem.

Criar um cenário de replicação de dados do EC2

É possível criar um cenário de replicação de dados do EC2 para permitir que as instâncias do EC2 especificadas no Assistente de criação de cenários sejam usadas como servidores de réplica. Esse procedimento inicia um assistente que fornece orientações durante as etapas necessárias para a criação do cenário de replicação de dados. No entanto, as propriedades também podem ser configuradas sem o uso do assistente.

Para criar um cenário de replicação de dados do EC2

1. Abra o gerenciador e escolha Cenário, Novo ou clique no botão Novo cenário para iniciar o assistente.
A tela de boas-vindas é exibida.

- Escolha Criar cenário, selecione um grupo na lista e clique em Avançar. A caixa de diálogo Selecionar o tipo de servidor e de produto é aberta.

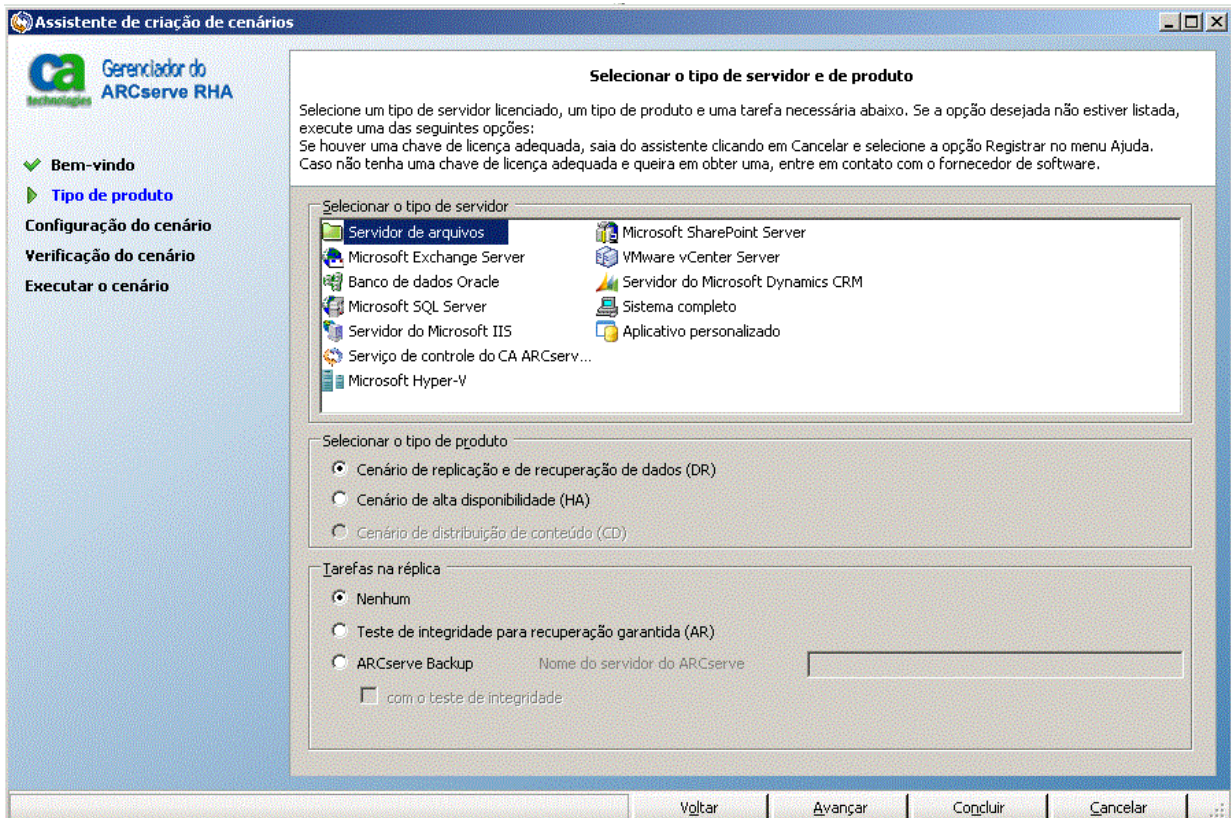

- Selecione o Tipo de servidor, o Cenário de replicação e de recuperação de dados (DR) e clique em Avançar.

Observação: o Microsoft Hyper-V não oferece suporte à replicação de dados com base em nuvem no momento.

A tela Hosts mestre e de réplica é exibida.

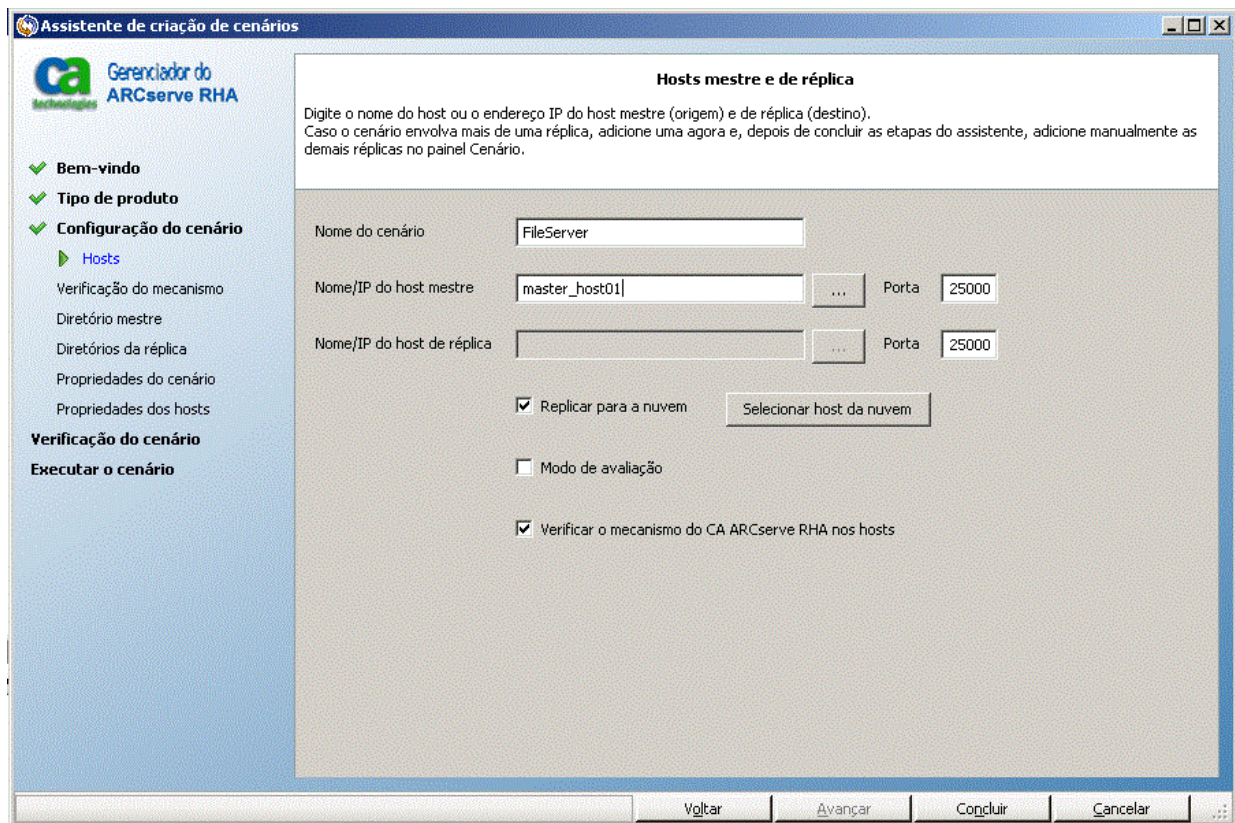

4. Digite um nome para o cenário, o nome do host ou endereço IP e o número da porta para os servidores mestre. Especifique o Amazon EC2 como o servidor de réplica. Marque a caixa de seleção Replicar para a nuvem e clique no botão Selecionar host da nuvem para especificar uma instância de réplica de EC2 (ferramenta). Certifique-se de que a opção Verificar o mecanismo do CA ARCserve RHA nos hosts está ativada (padrão) e clique em Avançar.

A caixa de diálogo Seleção de instância da nuvem é aberta.

5. Digite as informações de provedor de nuvem, conta da nuvem e região, em seguida, clique em OK.

Observação: clique no botão Atualizar para atualizar a lista de instâncias.

A caixa de diálogo Verificação do mecanismo é aberta.

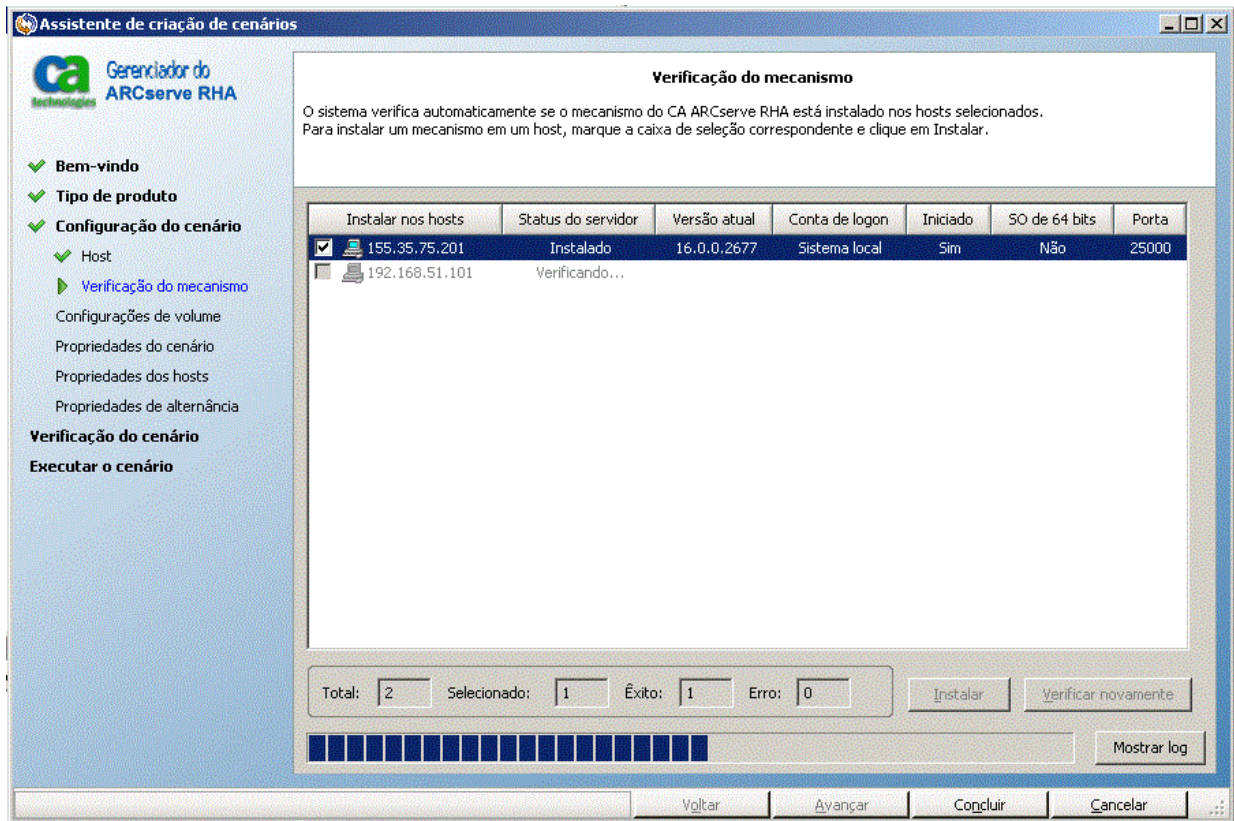

6. Aguarde a conclusão da verificação do mecanismo e clique em Avançar. Se necessário, clique em Instalar para atualizar o mecanismo em um ou nos dois servidores e em Verificar novamente.

A tela Configurações de volume é exibida.

7. Digite suas informações e clique em Avançar.

A tela Propriedades do cenário é exibida.

8. Aceite os valores padrão ou defina novos valores conforme necessário e clique em Avançar quando tiver concluído.

Observação: as Propriedades do cenário controlam todo o cenário. Tais propriedades também podem ser configuradas sem o uso do assistente. Para obter mais informações, consulte Configurando as propriedades do cenário.

A tela Propriedades do mestre e da réplica é exibida.

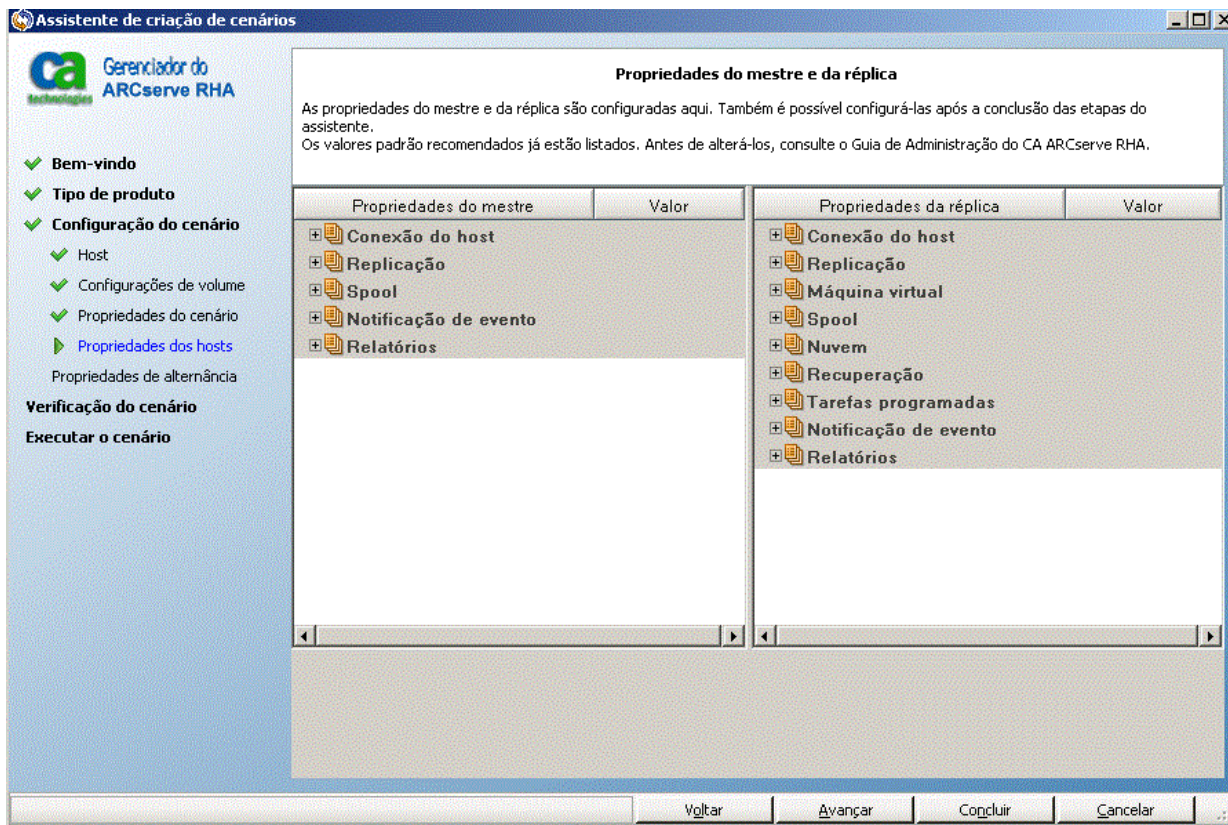

9. As propriedades do mestre e da réplica são aplicáveis apenas aos servidores host. Aceite os valores padrão ou altere os valores conforme necessário e clique em Avançar.

Observação: todas as propriedades da réplica da nuvem são somente leitura, exceto a propriedade *Encerrar instância mediante cenário de interrupção*, desativado por padrão. Para obter mais informações, consulte Propriedades da nuvem.

10. Clique em Avançar.
Aguarde a conclusão da verificação do cenário.
11. Se houver algum erro ou aviso listado, resolva-os antes de continuar. Quando estiver pronto, clique em Avançar.
A tela Execução do cenário é exibida.
12. Clique em Executar agora para iniciar a sincronização e ativar o cenário ou clique em Concluir para executar o cenário posteriormente.

Criar um cenário de alta disponibilidade do novo sistema completo EC2

Pode-se criar um cenário de alta disponibilidade do sistema completo EC2 e replicar um sistema Windows local inteiro em AMIs do Windows no modo de EBS que será colocado online, se o servidor mestre falhar. Esse procedimento inicia um assistente que fornece orientações durante as etapas necessárias para a criação do cenário de alta disponibilidade. No entanto, as propriedades também podem ser configuradas sem o uso do assistente.

Para criar um cenário de alta disponibilidade do novo sistema completo EC2

1. Abra o gerenciador e escolha Cenário, Novo ou clique no botão Novo cenário para iniciar o assistente.
A tela de boas-vindas é exibida.
2. Escolha Criar cenário, selecione um grupo na lista e clique em Avançar.
A caixa de diálogo Selecionar o tipo de servidor e de produto é aberta.

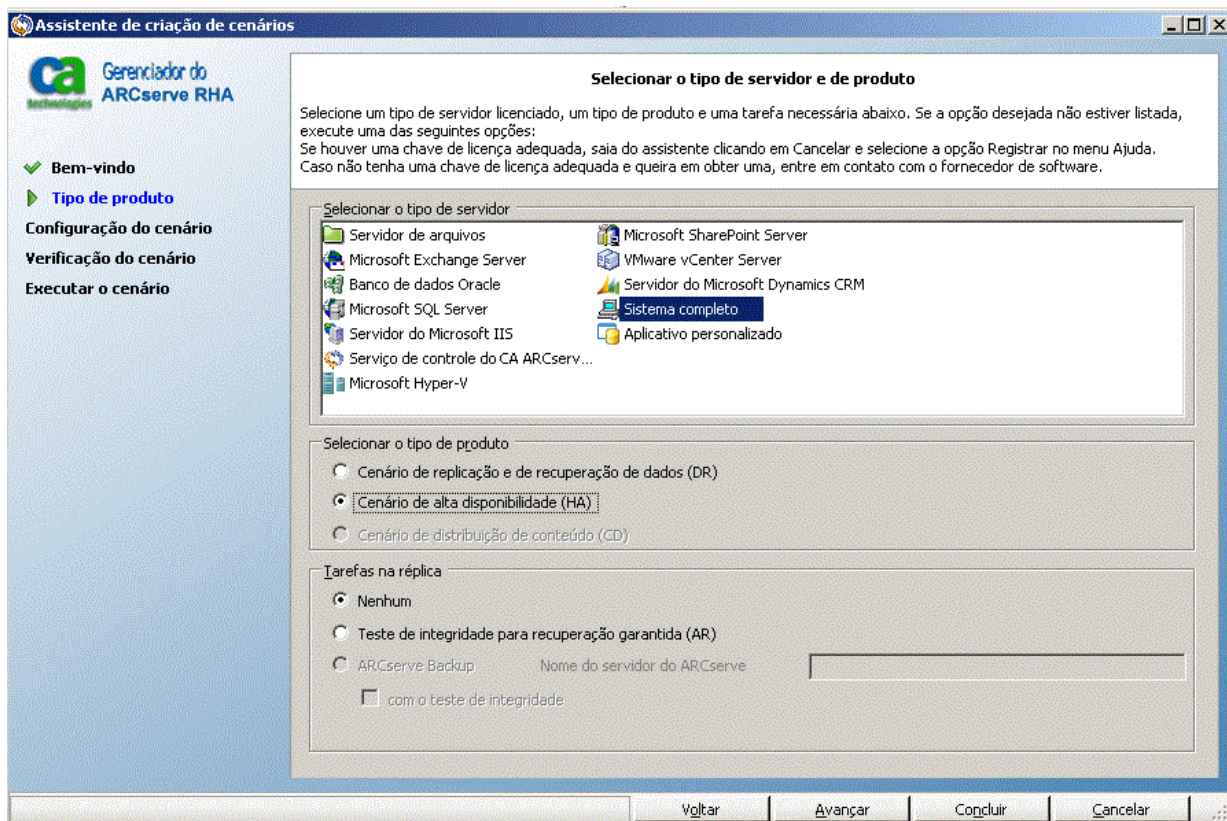

3. Escolha Sistema completo, Cenário de alta disponibilidade (HA) e clique em Avançar.

A tela Hosts mestre e de réplica é exibida.

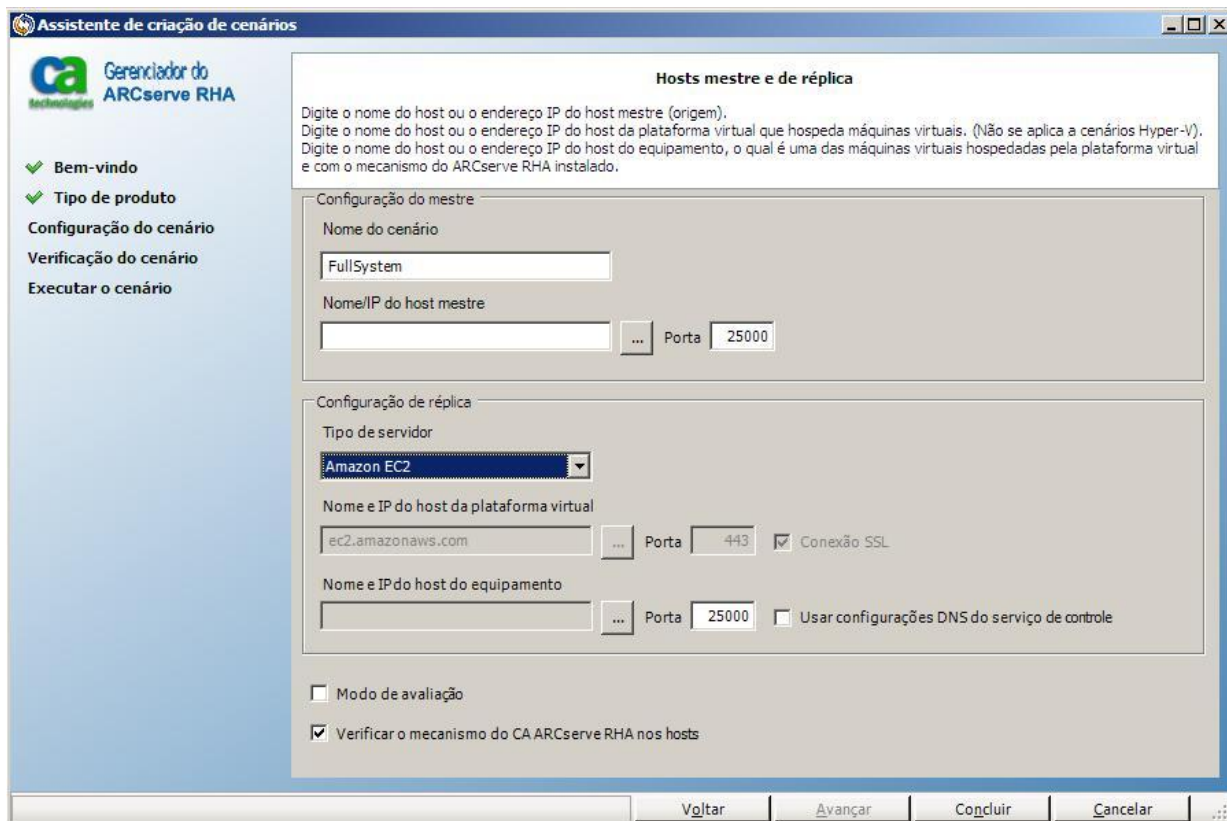

4. Faça o seguinte na tela Hosts mestre e de réplica:
 - a. Digite um nome para o cenário, o nome do host ou endereço IP e o número da porta para os servidores mestre.
 - b. Especifique o Amazon EC2 como o servidor de réplica.
 - c. Especifique a instância de réplica de EC2 (ferramenta). Clique no botão  para procurar e selecione a conta AWS, bem como a instância de réplica de EC2 (ferramenta).

A caixa de diálogo Seleção de instância da nuvem é aberta.
 - d. Selecione a conta AWS, a réplica da nuvem (ferramenta) e a região e clique em OK.
 - e. Selecione ou desmarque a caixa de seleção Usar parâmetros DNS do serviço de controle, conforme necessário. Marcar esta caixa de seleção aplica as configurações de DNS do servidor de Serviço de controle ao host da instância de réplica de EC2 (ferramenta).
 - f. Certifique-se de que a opção Verificar o mecanismo do CA ARCserve RHA nos hosts esteja ativada e clique em Avançar.

A caixa de diálogo Verificação do mecanismo é aberta.

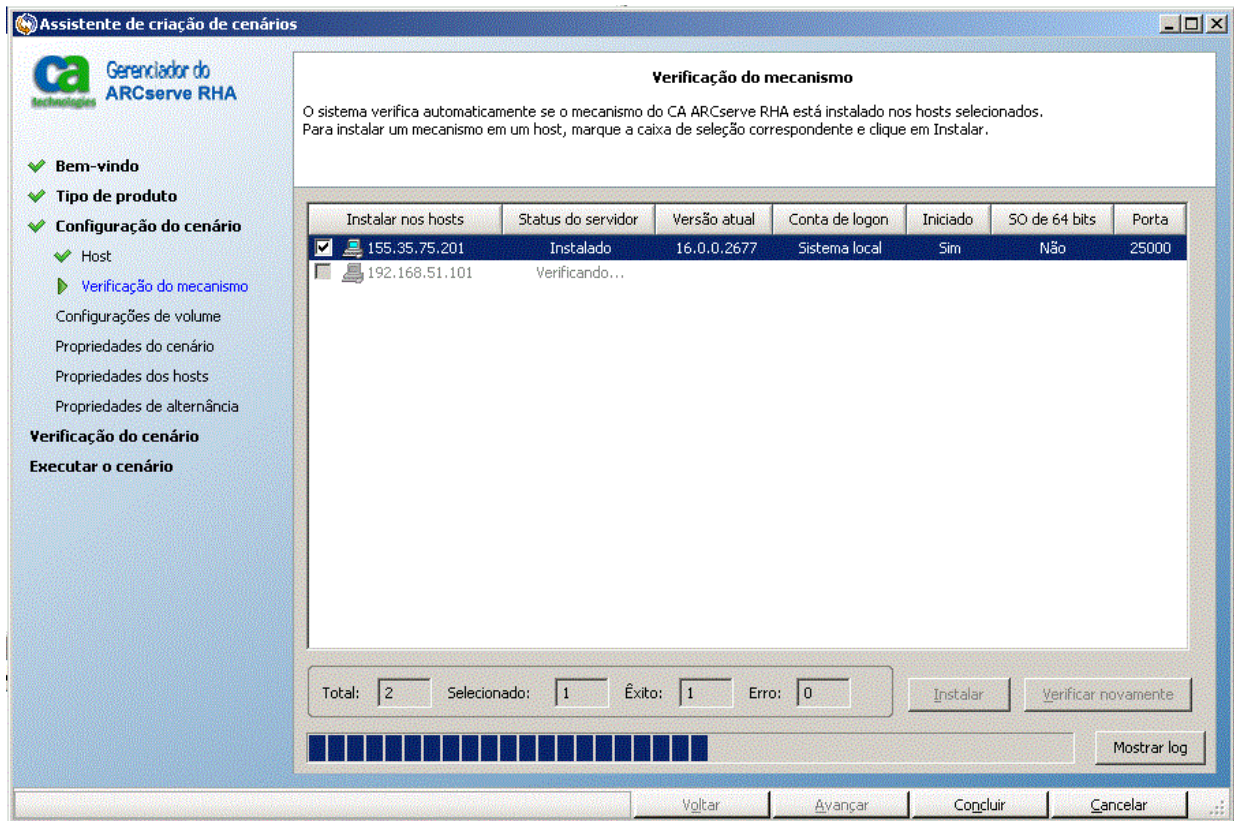

5. Aguarde a conclusão da verificação do mecanismo e clique em Avançar. Se necessário, clique em Instalar para atualizar o mecanismo em um ou nos dois servidores e em Verificar novamente.

A tela Configurações de volume é exibida.

6. Selecione um ou mais volumes para a máquina física que deseja proteger e clique em Avançar.

A tela Propriedades do cenário é exibida.

7. Aceite os valores padrão ou defina novos valores conforme necessário e clique em Avançar quando tiver concluído.

Observação: as Propriedades do cenário controlam todo o cenário. Tais propriedades também podem ser configuradas sem o uso do assistente. Para obter mais informações, consulte Configurando as propriedades do cenário.

A tela Propriedades do mestre e da réplica é exibida.

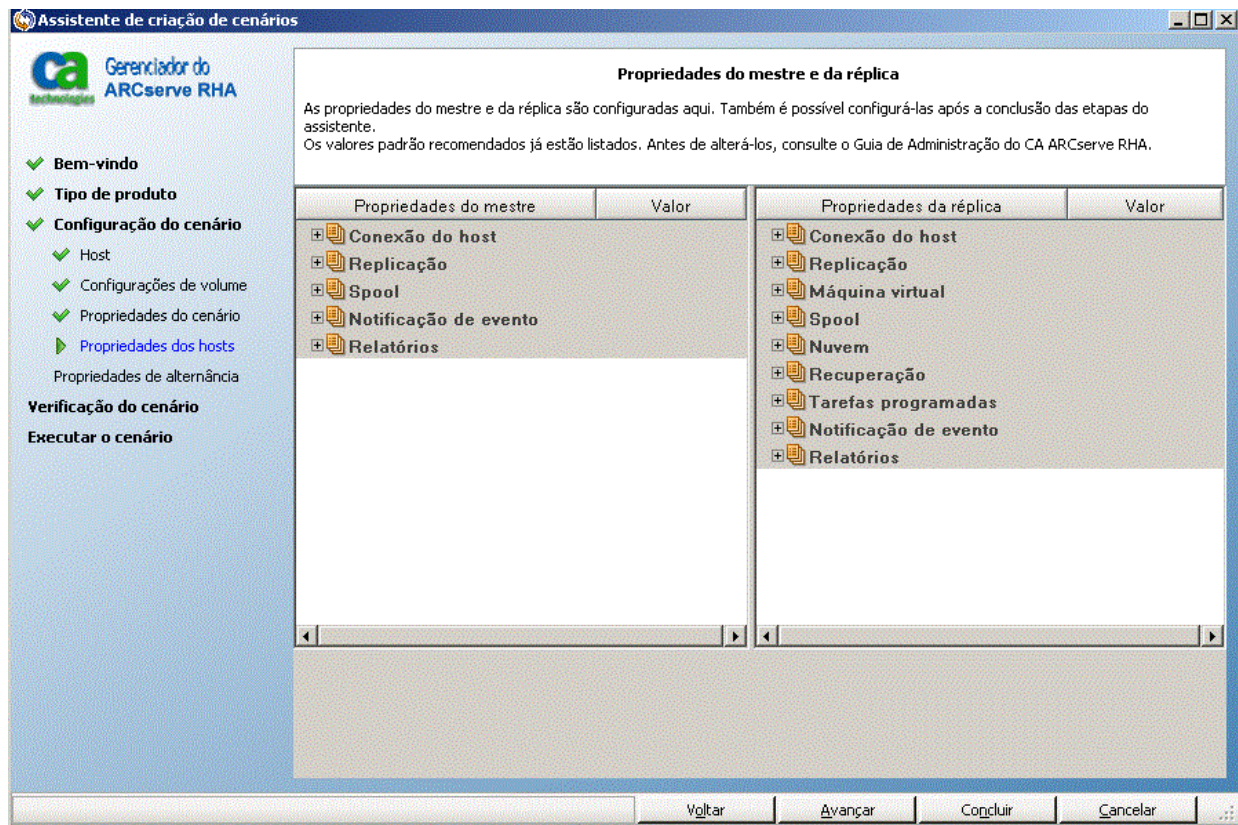

8. As propriedades do mestre e da réplica aplicam-se apenas aos servidores host. Aceite os valores padrão ou altere os valores conforme necessário e clique em Avançar.

Observação: todas as propriedades Réplica da nuvem são somente leitura, com exceção da propriedade *Limpeza dos recursos da nuvem ao remover o cenário*, desativada por padrão.

A tela Propriedades de alternância é aberta.

9. Expanda a propriedade *Alternância* e digite o nome do host de alternância.

10. Expanda a propriedade *Hosts* e digite o Nome totalmente qualificado do mestre, bem como o Nome totalmente qualificado da réplica.

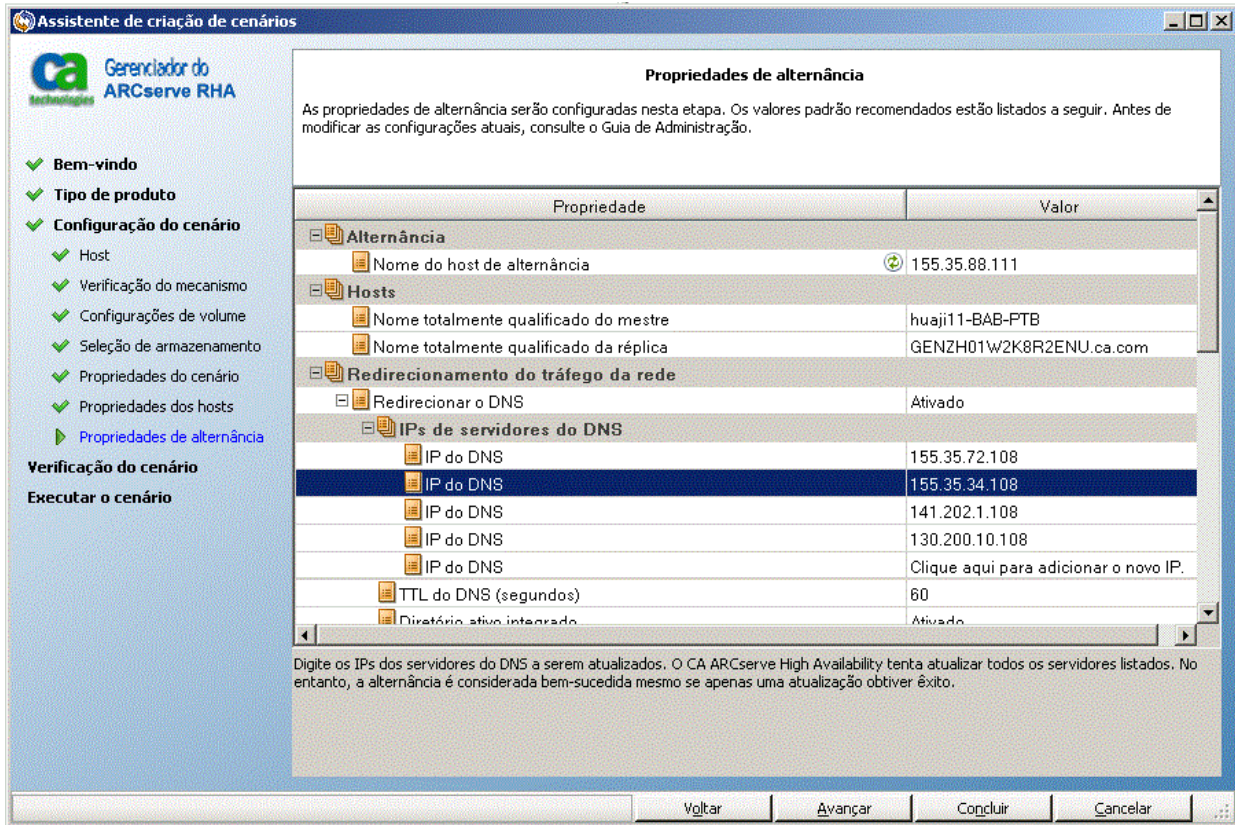

11. Expanda a propriedade *Redirecionamento do tráfego da rede* e especifique as opções de redirecionamento, incluindo Redirecionar o DNS, IPs de servidores do DNS e IPs mestre no DNS.

Observação: ao definir a opção Redirecionar o DNS como *Desativado*, também é possível especificar um valor para a opção IPs da máquina virtual no servidor de réplica no DNS. Se o valor da propriedade Redirecionar o DNS estiver *Ativado*, a opção IPs da máquina virtual no servidor de réplica no DNS não será exibida na lista.

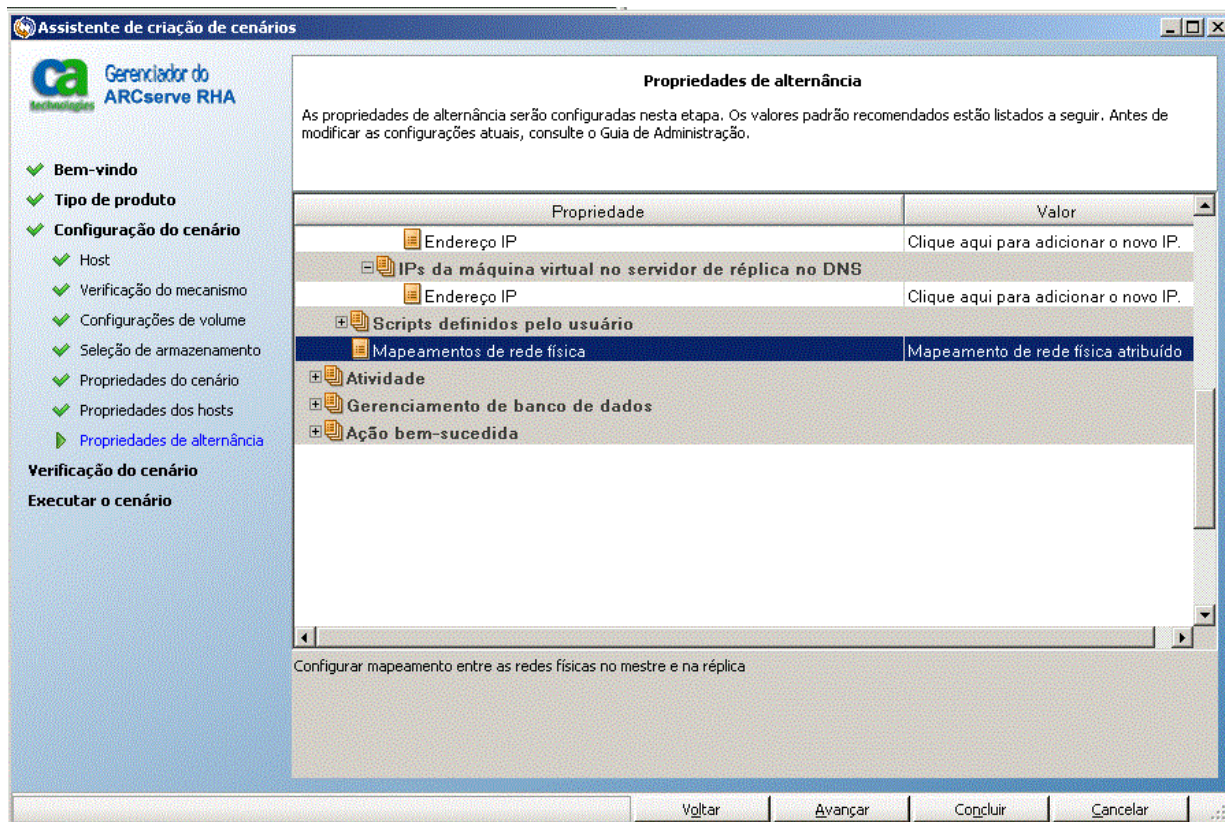

12. Expanda a opção Mapeamentos de rede física que está em *Redirecionamento do tráfego da rede*.

A caixa de diálogo Mapeamento do adaptador de rede é aberta.

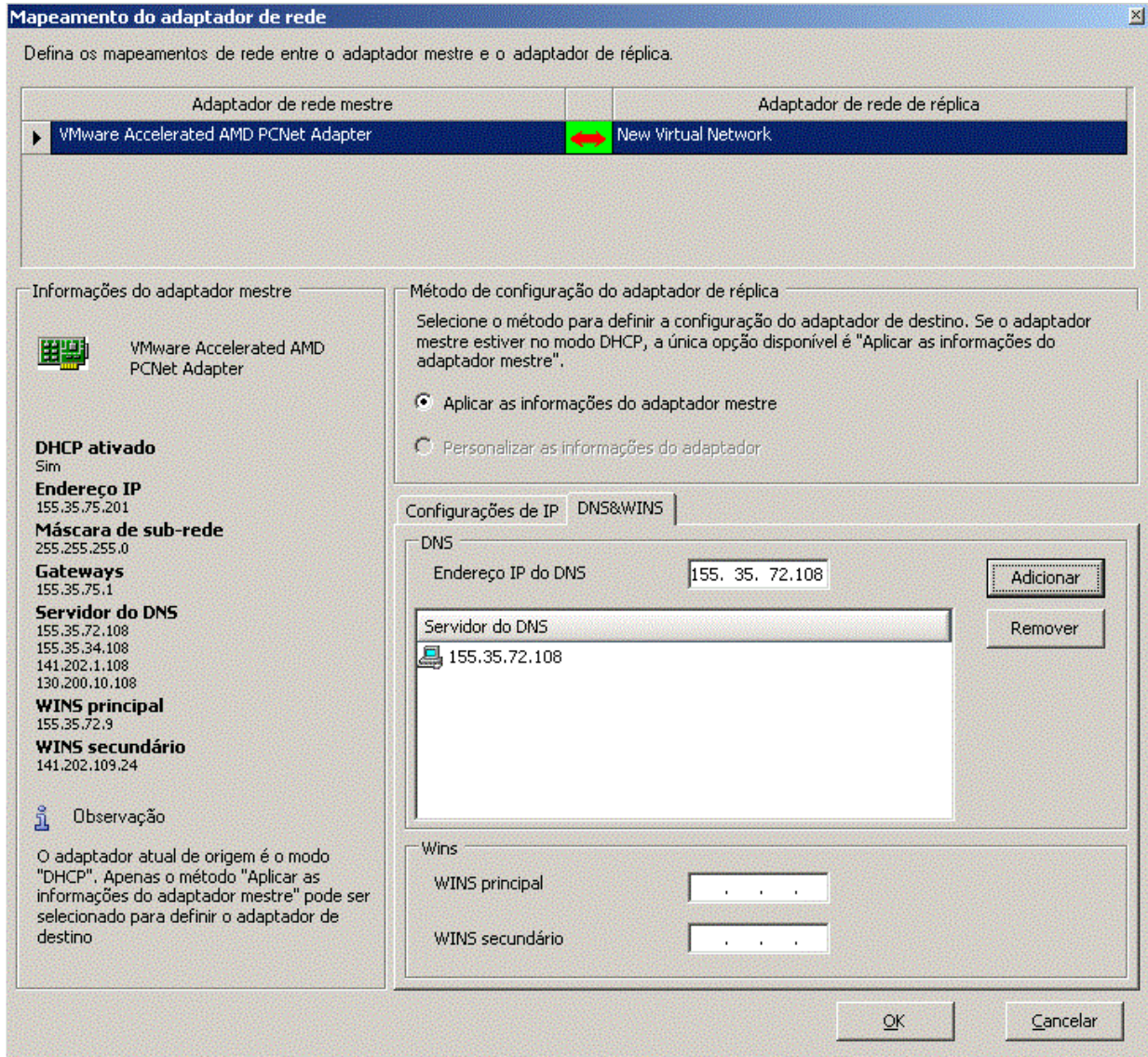

13. Defina o mapeamento de rede entre o adaptador mestre e de réplica, em seguida, clique em OK.

A caixa de diálogo Início da alternância e da replicação inversa é aberta.

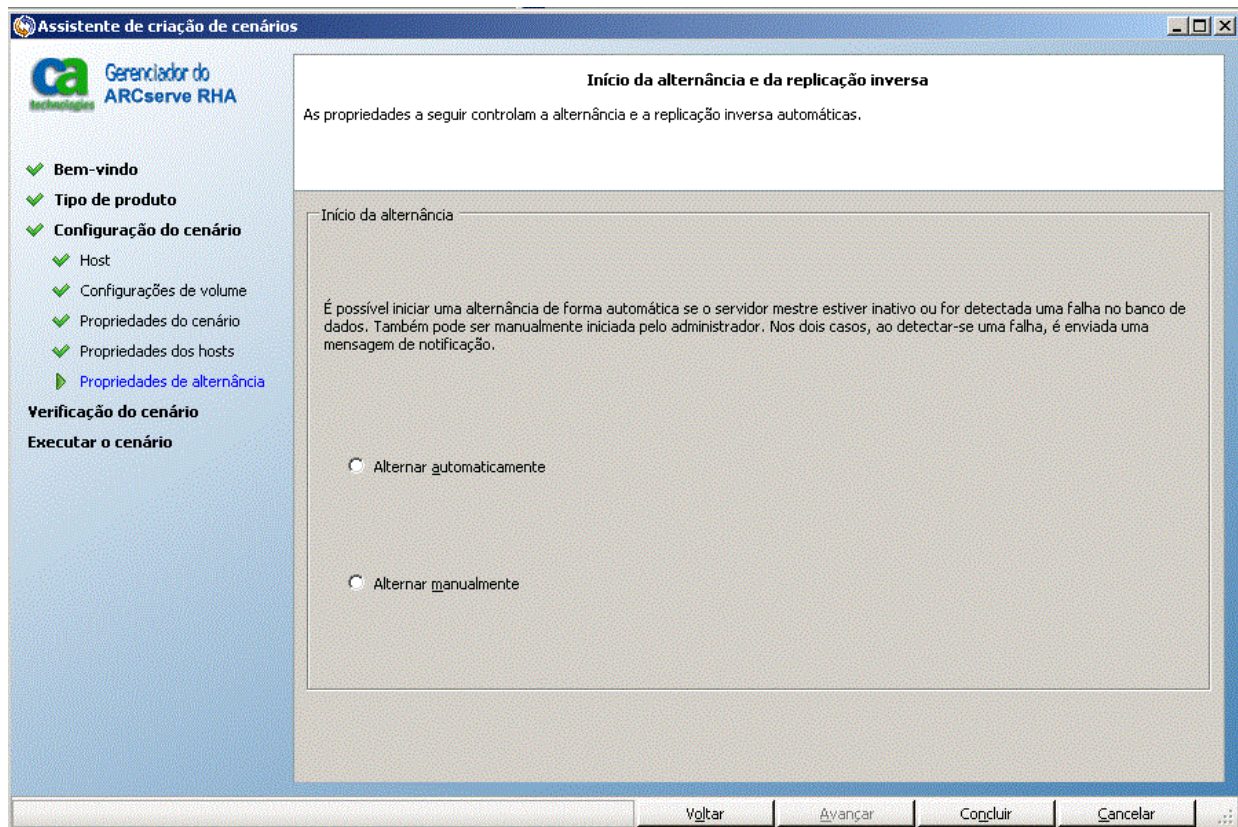

14. Selecione uma opção de alternância. Não é recomendado o modo Automático. Para obter mais informações, consulte Alternância. Clique em Avançar.
Aguarde a conclusão da verificação do cenário.
15. Se houver algum erro ou aviso listado, resolva-os antes de continuar. Quando estiver pronto, clique em Avançar.
A tela Execução do cenário é exibida.
16. Clique em Executar agora para iniciar a sincronização e ativar o cenário ou clique em Concluir para executar o cenário posteriormente.

Propriedades adicionais para cenários do tipo Sistema completo

Você pode alterar manualmente as seguintes propriedades após a conclusão do processo de criação de cenários:

Diretório local da máquina virtual (Guia Propriedades do cenário)

Na lista de diretórios raiz da réplica, clique duas vezes no diretório local da máquina virtual para procurar e selecionar um novo local. Clique em OK e, em seguida, clique no ícone de disco para salvar o cenário modificado.

Núcleo da CPU (Guia Propriedades da Réplica)

Na guia Propriedades da alta disponibilidade, expanda as configurações da máquina virtual. Clique em Núcleo de CPU para modificar o número.

Tamanho da memória (Guia Propriedades da Réplica)

Clique em Tamanho da memória para modificar o valor.

Mapeamentos de redes virtuais (Guia Propriedades do cenário)

Além da definição dos mapeamentos de rede virtual, clique na entrada "Clique para editar os mapeamentos de redes virtuais", para exibir a caixa de diálogo Mapeamento da rede física.

Nome da máquina virtual (Guia Propriedades da Réplica)

Você pode alterar o nome da máquina virtual, se desejado. Por padrão, o nome do host mestre é usado.

Salve o cenário modificado ao concluir as alterações na configuração.

Configurar propriedades adicionais em cenários do tipo Sistema completo para ESX

Ao configurar cenários de sistema completo em servidores ESX, é preciso inserir manualmente um endereço IP no servidor de réplica para evitar falha na execução dos cenários.

Para inserir manualmente o endereço IP de uma máquina virtual no servidor de réplica

1. Configurar o cenário conforme descrito no tópico Criar cenários do tipo Sistema completo.
2. Na tela Propriedades de alternância, expanda as propriedades de Redirecionamento do tráfego da rede.
3. Defina a propriedade a seguir como Ativado: Redirecionar o DNS.
4. Especifique o endereço IP do DNS.
5. Expanda os IPs mestre no DNS. Clique na coluna do valor e digite o endereço IP do host mestre.
6. Expanda os IPs nome da máquina virtual no servidor de réplica no DNS.
7. Selecione a opção Clique aqui para adicionar o novo IP e especifique o endereço IP da máquina virtual no servidor de réplica a ser usado mediante o acionamento de uma alternância ou tolerância a falhas.

Configurar propriedades adicionais em cenários do tipo Sistema completo EC2

Para cenários do tipo Sistema completo EC2, é possível especificar propriedades para a máquina virtual e da nuvem conforme necessário para o ambiente.

Para configurar outras propriedades do sistema completo EC2, configure o cenário conforme descrito no tópico [Criar um cenário de alta disponibilidade para sistema do tipo completo EC2](#) (na página 145). Da tela Propriedades de mestre e réplica, expanda as propriedades Máquina virtual e Nuvem e trabalhe com as opções a seguir:

Propriedades Nuvem:

Provedor de nuvem

Identifica o nome do serviço da nuvem que executa a instância da nuvem selecionada. Essa é uma propriedade somente leitura.

ID da conta da nuvem

Identifica a ID da conta da conta do AWS. Essa é uma propriedade somente leitura.

Região da nuvem

Identifica a região de VPC da conta da conta do AWS. Essa é uma propriedade somente leitura.

ID da instância da nuvem

Identifica a ID da instância da nuvem. Essa é uma propriedade somente leitura.

Limpar recursos de nuvem ao remover cenário

Permite especificar se deseja limpar recursos de nuvem quando um cenário é removido. Para cenários de replicação de dados ou de alta disponibilidade do sistema completo EC2, vários recursos de nuvem podem ser usados, como a instância de nuvem usada para tolerância a falhas, os volumes e os instantâneos. Se tais recursos não forem úteis após um cenário ser removido, pode-se ativar essa opção para limpar esses recursos. Esta opção é ativada, por padrão.

Encerrar instância mediante cenário de interrupção

Permite especificar se deseja desligar a instância de réplica automaticamente no cenário de interrupção. Essa opção aparece desativada por padrão, o que significa que a instância de réplica não será automaticamente interrompida se o cenário for interrompido.

Propriedades da máquina virtual:

Configuração da plataforma virtual

Permite revisar as configurações das seguintes propriedades somente leitura:

Tipo de plataforma virtual

Identifica o tipo de plataforma virtual da conta da nuvem.

Plataforma virtual

Identifica o servidor da plataforma virtual da conta da nuvem.

Porta

Identifica o número da porta usado para se conectar à máquina virtual.

SSL Connection

Identifica se a conexão SSL (Secure Socket Layer) está ativada ou desativada.

Configuração da máquina virtual

Permite definir as seguintes propriedades:

Tipo de instância EC2

Permite especificar o tamanho atribuído à instância de EC2 na máquina virtual. Pode-se especificar o tipo de instância apropriada de acordo com o sistema operacional do mestre e os requisitos do ambiente. As opções de tipo de instância são:

- Instância pequena
- Instância grande
- Instância extra grande
- Instância extra grande de memória em alta
- Instância extra grande dupla de memória em alta
- Instância extra grande quádrupla de memória em alta
- Instância média de CPU em alta
- Instância extra grande de CPU em alta

As opções disponíveis estão relacionadas à plataforma do mestre. Se o mestre for um sistema operacional de 32 bits, apenas a Instância pequena e a Instância média de CPU em alta estão disponíveis. Se o mestre for um sistema operacional de 64 bits, todos os outros tipos de instâncias estão disponíveis.

Nome da máquina virtual

Especifica o nome da máquina virtual gerenciada no servidor da plataforma virtual.

Métodos de redirecionamento para cenários do tipo Sistema completo

Para cenários de alta disponibilidade do tipo Sistema completo, a opção Alterar o nome do computador e o redirecionamento de IP não são suportados. Você pode escolher apenas o redirecionamento de DNS. Também é possível personalizar o recurso de rede a ser usado na máquina virtual. Especifique o IP, DNS do gateway e endereço do WINS no NIC mapeado, caso ele use IP estático.

Durante a detecção automática, o software obtém apenas o endereço IP do servidor mestre no servidor DNS. Se você definiu a opção Redirecionar o DNS como Ativado, será preciso inserir manualmente o endereço IP da máquina virtual no servidor de réplica, caso contrário, haverá falha na alternância.

Para fornecer manualmente o endereço IP da máquina virtual no servidor de réplica no DNS

1. Crie o cenário do tipo Sistema completo, como de costume, ou modifique um cenário existente a partir do gerenciador do CA ARCserve RHA.
2. Expanda o grupo de propriedades Redirecionamento do tráfego da rede, na tela Propriedades de alternância.
3. Expanda Redirecionar propriedades do DNS.
4. Expanda os IPs nome da máquina virtual no servidor de réplica no DNS.
5. Para a propriedade Endereço IP, clique na coluna Valor ("Clique aqui para adicionar novo IP").
6. Especifique o endereço IP.
7. Salve o cenário modificado ou clique em Avançar para continuar a criar.

Executando um cenário de alta disponibilidade de sistema completo

Ao iniciar um cenário de alta disponibilidade de sistema completo, primeiro, o software valida a configuração do cenário com uma verificação. Durante a sincronização, os dados nos volumes protegidos na máquina física são replicados para um arquivo de disco virtual na réplica. Você pode selecionar a sincronização em nível de arquivo, bloco ou volume. A sincronização de volume do é recomendada para a sincronização inicial, pois seu desempenho é melhor em ambientes com base em LAN. No entanto, uma vez que a sincronização de volume sincroniza todos os dados do mestre para a réplica, a sincronização em nível de arquivo ou bloco é recomendada para quaisquer sincronizações subsequentes, pois ela oferece uma considerável redução de carga. A sincronização em nível de bloco é usada por padrão para uma nova sincronização.

Durante a replicação, o software replica todas as alterações do sistema de arquivos que ocorrerem na máquina física para a réplica e aplica tais alterações nos dados dentro do disco virtual.

Operações em uma máquina virtual

Pode-se usar as operações disponíveis para gerenciar uma máquina virtual. Tais operações permitem iniciar, interromper e excluir todos os recursos da VM.

Iniciar ou interromper uma máquina virtual

Use esta operação para iniciar ou parar uma máquina virtual a partir do status mais recente do sistema ou a partir de um marcador. É possível iniciar ou interromper uma máquina virtual após a criação de um cenário e sincronizar o mestre e a réplica. Use esse recurso quando o cenário não estiver em execução. O recurso está disponível para cenários Sistema completo de recuperação de falhas e alta disponibilidade. Iniciar/interromper é um item de menu de alternância.

Siga estas etapas:

1. Clique em Ferramentas, Iniciar/interromper a VM.

A caixa de diálogo Instalação da máquina virtual é aberta.

2. Selecione um marcador e uma opção para configurar a rede para a máquina virtual recém-criada.

Considere as seguintes observações antes de usar esta operação:

- Se você executar uma dessas funções: Alternância, Tolerância a falhas, Iniciar a VM, Recuperar o servidor ativo ou de réplica ou a Restauração BMR, o RHA cria automaticamente um marcador denominado Marcador para o último estado do cenário. Esse marcador é criado para manter o acompanhamento do último estado de dados antes que a alternância de cenário seja interrompida ou executada. Esse marcador estará internamente excluído ao executar o cenário de encaminhamento na próxima vez.

É possível voltar para o estado do cenário mais recente a qualquer momento.

- O RHA manterá o status do sistema mais recente antes de executar a operação Iniciar a VM. Ao iniciar a VM novamente, é possível encontrar o marcador denominado Status mais recente do sistema do marcador [nome do marcador] na lista de marcadores.
- Ao selecionar qualquer outro marcador para iniciar a VM após a interrupção da VM, todas as alterações de dados em status de sistema mais recente foram perdidas.

Essa operação cria e inicia uma nova máquina virtual no dispositivo. Dependendo da plataforma, ferramentas como VMware Tools, Integration Service ou XenServer Tools também são instaladas na máquina virtual. Efetue logon e verifique se os dados são precisos e se os serviços estão em operação.

Importante: depois que a VM for iniciada, não use as ferramentas de gerenciamento da plataforma de virtualização (como o VMware vSphere Client, Hyper-V Manager ou XenCenter) para criar um instantâneo da VM. Isso resultará em um erro.

Excluir recursos da máquina virtual

Ao executar um cenário Sistema completo, alguns recursos temporários são criados, como arquivos de disco, instantâneos e outros arquivos. Essa operação permite excluir tais recursos e está disponível quando o cenário não está em execução.

Siga estas etapas:

1. Clique em Ferramentas e em Excluir todos os recursos da VM.
É exibido um aviso indicando que todos os dados protegidos serão excluídos.
2. Selecione Sim para limpar todos os recursos da VM.

Observação: se a VM já estiver em execução, a operação primeiro desliga a VM e, em seguida, remove todos os seus recursos.

Todas as imagens criadas, bem como os arquivos do disco e instantâneos são excluídos.

Restaurar sistemas completos

Como administrador, você é responsável por garantir que os dados sejam replicados e que a tolerância a falhas ocorra, em caso de falha no servidor mestre. No caso de uma tolerância a falhas ou alternância, você pode recuperar todos os dados em um servidor ativo a partir da réplica.

O diagrama a seguir ilustra como o processo de recuperação restaura os dados em um servidor ativo.

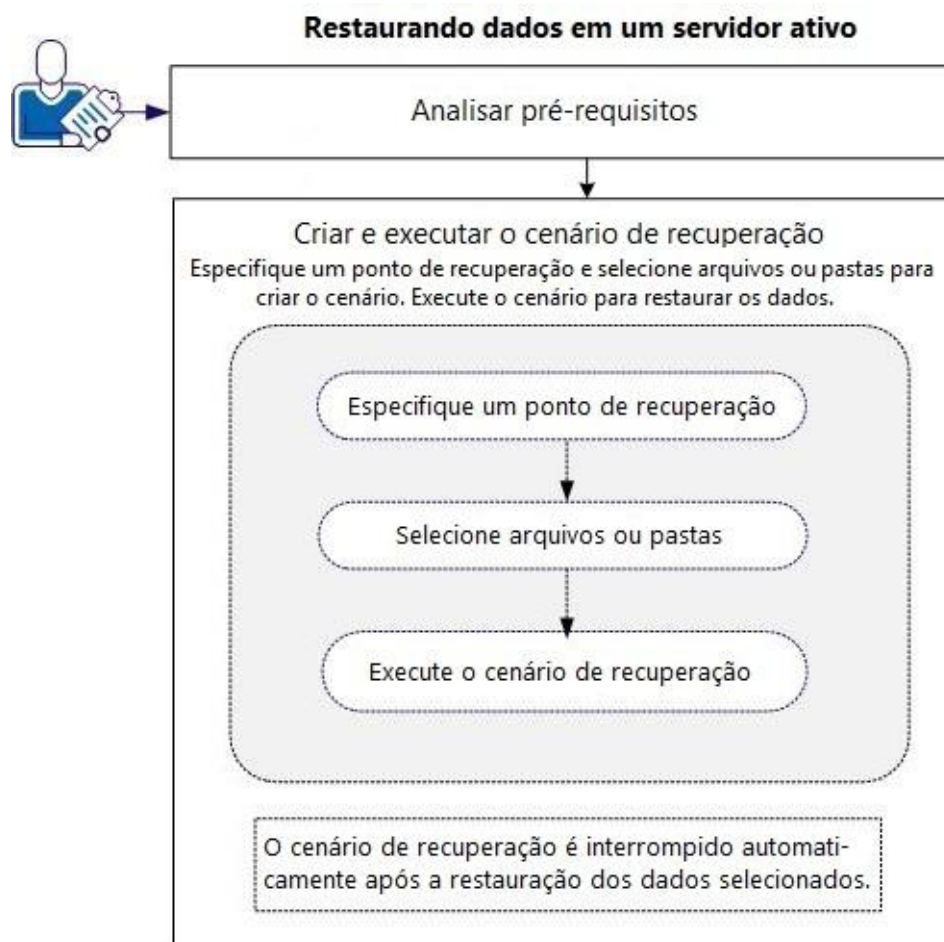

Execute as tarefas a seguir para restaurar os dados:

- [Revisão dos pré-requisitos](#) (na página 163)
- [Crie e execute o cenário de recuperação](#) (na página 164)

Revisão dos pré-requisitos

Antes de restaurar dados em um servidor ativo, leve em consideração os seguintes pontos:

- Inicie a recuperação somente quando o cenário de sistema completo tiver sido interrompido ou uma alternância/tolerância a falhas tiver sido acionada.
- Restaure os dados em um computador semelhante. Instale a mesma versão do sistema operacional e dos aplicativos sempre que possível.
- Crie o novo mestre primeiro e, em seguida, inicie o processo de recuperação.
- Para um cenário FSP, não interrompa manualmente a máquina virtual que executou uma alternância ou tolerância a falhas antes de iniciar o mestre.
- Interrompa serviços críticos antes de iniciar o processo de recuperação, como serviços de banco de dados e do servidor do Exchange. Quando os serviços estão em execução, alguns aplicativos bloqueiam seus arquivos, os quais não podem ser abertos durante o processo de recuperação. Inicie esses serviços novamente após a recuperação.

Crie e execute o cenário de recuperação

Verifique os pré-requisitos cuidadosamente antes de iniciar a recuperação. Use o assistente Recuperação de dados para restaurar os dados a partir da réplica.

Siga estas etapas:

1. Efetue logon no CA ARCserve RHA como administrador.
2. No painel Início rápido, clique em Gerenciamento de cenários para abrir o Gerenciador do CA ARCserve RHA.
3. Abra o Data Recovery Wizard pela tela Gerenciador.
4. Forneça as devidas credenciais, quando solicitado.
5. Selecione um ponto de recuperação na tela Seleção de ponto de recuperação. Por exemplo, clique em Status mais recente do sistema e, em seguida, clique em Avançar.

A máquina virtual é desligada.

6. Na tela Diretórios raiz do mestre, expanda o host de origem e, em seguida, marque ou desmarque as caixas de seleção para incluir ou excluir pastas da lista. Se desejar, é possível aplicar um filtro de arquivo. Clique em Avançar.

Importante: não selecione a pasta C:\ Windows, pois isso poderá causar alguns conflitos mais tarde, especialmente se as versões do sistema operacional forem diferentes. Se você selecionar essa pasta, os arquivos de Registro do sistema, como Sam, Security, Software e Default, não são restaurados.

Observação: é recomendável ignorar a pasta do mecanismo do RHA (C:\Arquivos de programas\CA\ ARCserve RHA\Engine) se você não tiver certeza sobre as versões do mecanismo.

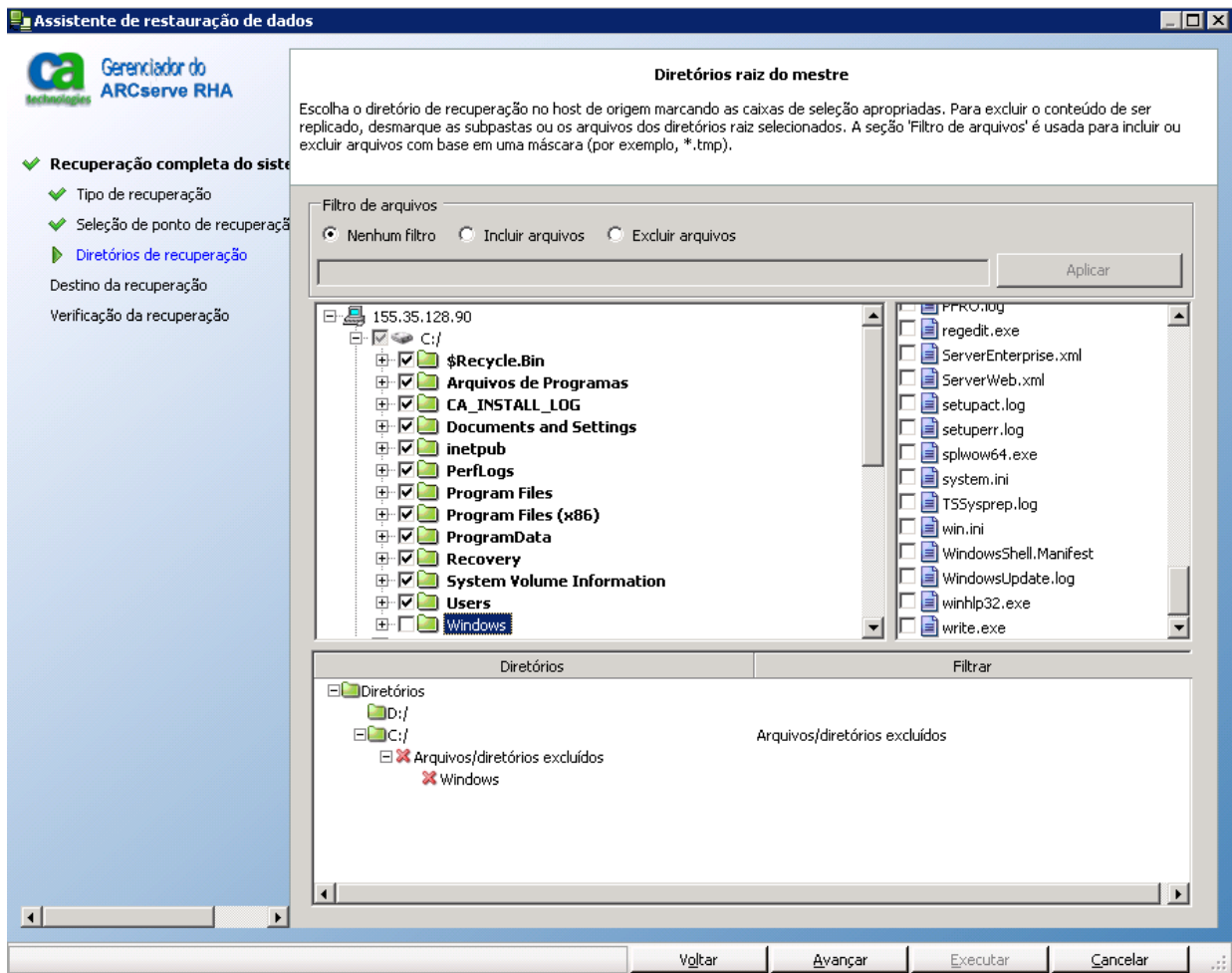

- Na tela Host de recuperação, digite as credenciais necessárias e clique em Avançar.

Aguarde enquanto a verificação é concluída.



- Quando a tela Verificação da recuperação abrir, verifique as informações ou clique em Mais Informações para obter mais detalhes. Clique em Concluir.

Um novo cenário, chamado Recovery_<nome_do_cenário>, é adicionado à lista na tela Gerenciador. Para saber sobre o andamento, verifique as estatísticas. O novo cenário é interrompido automaticamente quando os dados selecionados são recuperados. O sistema é reinicializado, se necessário.

Redirecionamento de DNS usando a ferramenta de atualização de DNS

Use essa ferramenta para alterar o registro A do DNS do servidor mestre para resolver o endereço IP do servidor de réplica. É possível usar esta ferramenta após iniciar ou interromper a VM com o recurso Iniciar/interromper a VM. Este tipo de redirecionamento é aplicável quando o mestre e a réplica se encontram na mesma sub-rede ou em sub-redes diferentes. É possível usar essa ferramenta executando o arquivo `update_dns.exe` na pasta de instalação do mecanismo do RHA.

Sintaxe:

```
Update_dns.exe -dns -hostname -hostip -ttl -username -password -keyfile
```

Exemplo: atualizar o endereço do servidor mestre, `master.rha.com` (`199.100.5.1`) no servidor do DNS (`199.200.2.1`).

```
Update_dns.exe -dns 199.100.5.1 -hostname master.rha.com -hostip 199.200.2.1 -username test -password test
```

Exemplo: atualizar o endereço do servidor local para servidores do DNS `199.100.4.1` e `199.100.6.1`.

```
Update_dns.exe -dns 199.100.4.1,199,100.6.1
```

Restaurando dados em um computador bare metal

Como administrador, você é responsável por garantir que os dados sejam restaurados, caso o servidor mestre falhe.

O CA ARCserve RHA permite restaurar dados em um computador bare metal. Este recurso não somente restaura dados, mas também cria o computador bare metal mediante a instalação do sistema operacional, aplicativos e outros componentes necessários. Depois de concluído o processo, o computador bare metal está pronto para assumir o controle como o servidor mestre.

A recuperação bare metal oferece os seguintes benefícios:

- Cria um computador exatamente semelhante ao mestre, incluindo o sistema operacional, os aplicativos e os dados
- Elimina a configuração manual de um computador
- Recupera dados em um hardware diferente

O diagrama a seguir mostra como é possível criar e restaurar os dados em um computador bare metal a partir da réplica.

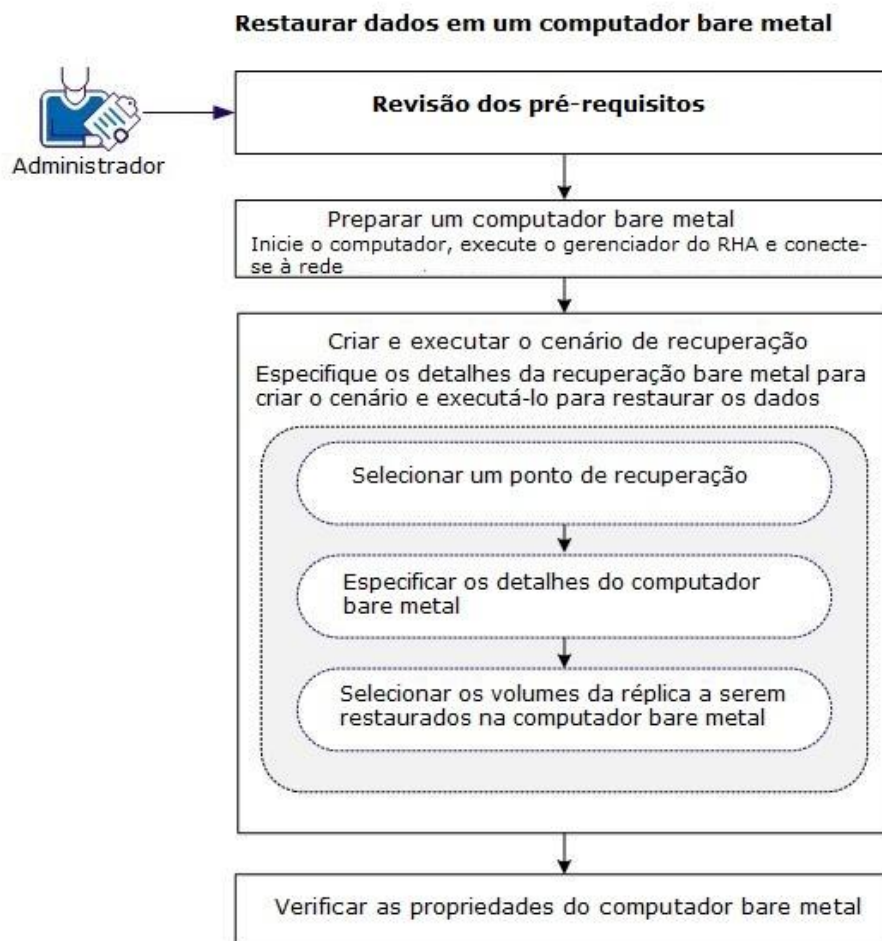

Execute as tarefas a seguir para restaurar os dados:

- [Revisão dos pré-requisitos](#) (na página 170)
- [Prepare um computador bare metal](#) (na página 170)
- [Crie e execute o cenário de recuperação](#) (na página 171)
- [Verifique as propriedades do computador bare metal](#) (na página 171)

Revisão dos pré-requisitos

Antes de restaurar os dados em um computador bare metal, considere os seguintes pontos:

- Aplica-se apenas a cenários de sistema completo
- Oferece suporte somente a discos básicos, não há suporte a discos dinâmicos.
- Considerações sobre a atualização: se você atualizar o mecanismo do RHA para o Service Pack 16.0.02 a partir de versões anteriores, é necessário sincronizar o mestre e a réplica ao menos uma vez para concluir a atualização.

Prepare um computador bare metal

Antes de criar um cenário de recuperação, prepare um computador bare metal no qual deseja restaurar os dados. Nesse processo, inicialize o computador com o CD de BMR do RHA para iniciar o computador e executar o mecanismo do RHA. Um endereço IP está atribuído ao computador. Especifique o endereço IP ao criar o cenário de recuperação.

Siga estas etapas:

1. Inserir o CD de BMR do RHA e inicializar o computador.
2. Selecionar a BMR do CA ARCserve RHA para iniciar o sistema.
3. Selecione o idioma de sua escolha, e clique em Avançar.

O CD do RHA detecta os adaptadores de rede e discos no computador bare metal.

4. (Opcional) Se o CD do RHA não for capaz de detectar os adaptadores de rede e os discos, clique nos links apropriado no painel à esquerda para instalá-los.

O mecanismo do RHA é iniciado e um endereço IP é atribuído ao computador.

Crie e execute o cenário de recuperação

Depois de preparar o computador bare metal, crie um cenário de recuperação com o computador bare metal como a réplica. A criação deste cenário permite especificar os detalhes e as propriedades de configuração do mestre e da réplica (computador bare metal). Ao executar o cenário, os dados são restaurados para o computador bare metal.

Para criar o cenário, especifique os detalhes a seguir nas telas do Assistente de restauração de dados:

- O endereço IP do computador bare metal
- Volumes--selecione os volumes no mestre que deseja restaurar. É possível também redimensionar manualmente o volume para outro tamanho no computador bare metal.

Observação: é possível excluir volumes que não deseja restaurar.

Ao executar este cenário, os dados são restaurados no computador bare metal.

siga estas etapas

1. Efetue logon no CA ARCserve RHA como administrador.
2. No painel Início rápido, clique em Gerenciamento de cenários para abrir o Gerenciador do CA ARCserve RHA.
3. Selecione o cenário do sistema completo e clique em Restaurar dados.
O Assistente de restauração de dados é aberto.
4. Siga as instruções exibidas nas telas do assistente para criar e executar o cenário de recuperação.

Os dados são restaurados no computador bare metal.

Verifique as propriedades do computador bare metal

Depois que os dados forem restaurados, o computador bare metal é reinicializado. Agora este computador tem o mesmo nome, sistema operacional, aplicativos e componentes de dados que o servidor mestre original. Verifique os detalhes ao analisar os sistemas operacionais e outras propriedades do aplicativo.

Observação: quando o computador é reinicializado, alguns drivers podem estar faltando. Instale manualmente e reconfigure esses drivers para quaisquer alterações do hardware.

Restaurando dados em um computador bare metal após tolerância a falhas

Como administrador do sistema, você é responsável por garantir que os dados sejam replicados e que a tolerância a falhas ocorra quando o servidor mestre não responder. Nesse caso, pode-se criar um cenário de recuperação para restaurar dados a partir da réplica. Você tem a opção de restaurar os dados em um computador bare metal. O recurso de recuperação bare metal não apenas restaura dados, mas também cria a máquina bare metal por meio da instalação de sistema operacional, aplicativos e outros componentes necessários.

A recuperação bare metal oferece os seguintes benefícios:

- Cria um computador exatamente semelhante ao mestre antes da restauração de dados
- Recupera os dados, mesmo em um hardware diferente
- Recupera os dados em nível de volume

O diagrama a seguir ilustra a restauração de dados em um computador bare metal usando a replicação inversa.

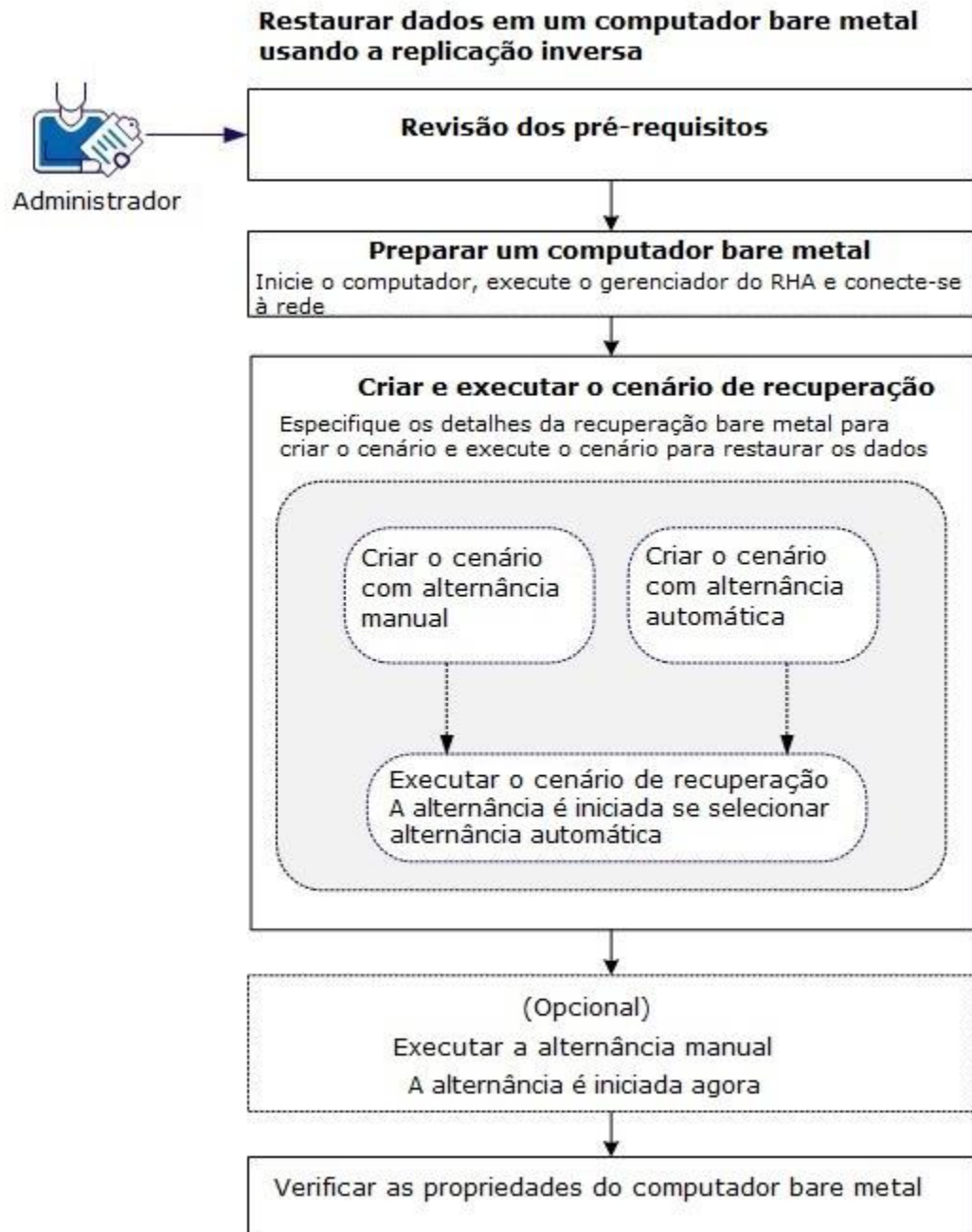

Execute as tarefas a seguir para restaurar os dados:

- [Revisão dos pré-requisitos](#) (na página 174)
- [Prepare um computador bare metal](#) (na página 175)
- [Crie e execute o cenário de recuperação](#) (na página 176)
- [\(Opcional\) Executar uma alternância manual](#) (na página 177)
- [Verifique as propriedades do computador bare metal](#) (na página 178)

Revisão dos pré-requisitos

Antes de restaurar os dados em um computador bare metal, considere os seguintes pontos:

- Aplica-se somente a cenários de sistema completo que executaram a recuperação de falhas ou a alternância.
- Oferece suporte a discos básicos, e não a discos dinâmicos.
- Considerações sobre a atualização: se você atualizar o mecanismo do RHA para o Service Pack 16.0.02 a partir de versões anteriores, é necessário sincronizar o mestre e a réplica ao menos uma vez para concluir a atualização.

Prepare um computador bare metal

Antes de criar um cenário de recuperação, prepare um computador bare metal no qual deseja restaurar os dados. Inicialize o computador com o CD de BMR do RHA para iniciar o computador e executar o mecanismo do RHA. Um endereço IP está atribuído ao computador. Especifique o endereço IP ao criar o cenário de recuperação.

Siga estas etapas:

1. Inserir o CD de BMR do RHA e inicializar o computador.
2. Selecionar a BMR do CA ARCserve RHA para iniciar o sistema.
3. Selecione o idioma de sua escolha, e clique em Avançar.

O CD do RHA detecta os adaptadores de rede e discos no computador bare metal.

4. (Opcional) Se o CD do RHA não for capaz de detectar os adaptadores de rede e os discos, clique nos links apropriado no painel à esquerda para instalá-los.

O mecanismo do RHA será iniciado e um endereço IP será atribuído à máquina.

Crie e execute o cenário de recuperação

Agora, o computador bare metal está na rede com um endereço IP exclusivo. Para restaurar os dados, crie um cenário de recuperação com este computador bare metal como a réplica. Dessa maneira, é possível restaurar os dados da máquina virtual para o computador bare metal.

Para criar o cenário, especifique os detalhes a seguir nas telas do Assistente de restauração de dados:

- O endereço IP do computador bare metal
- Volumes--selecione os volumes no mestre que deseja restaurar. É possível também redimensionar manualmente o volume para outro tamanho no computador bare metal.
Observação: é possível excluir volumes que não deseja restaurar.
- Adaptadores de rede— selecione o adaptador de rede da réplica que deseja mapear para o adaptador de rede do mestre. Para servidores em um grupo de trabalho, use a opção Redirecionar o DNS. Para usar a opção Redirecionar o DNS, especifique as credenciais do administrador de domínio.
- Tipo de alternância--automática ou manual.

Ao executar este cenário, os dados são restaurados no computador bare metal. Dependendo do tipo de alternância, o processo de alternância é disparado automaticamente ou inicia o processo manualmente.

siga estas etapas

1. Efetue logon no CA ARCserve RHA como administrador.
2. No painel Início rápido, clique em Gerenciamento de cenários para abrir o Gerenciador do CA ARCserve RHA.
3. Selecione o cenário do sistema completo que executou a alternância e a tolerância a falhas e clique em Executar.
O Assistente de restauração de dados é aberto.
4. Siga as instruções exibidas nas telas do assistente para criar e executar o cenário de recuperação.

Os dados são restaurados no computador bare metal. Se você selecionou a alternância automática, o processo de alternância é iniciado, e o computador bare metal está pronto para assumir o controle como o servidor mestre.

Observação: se você selecionou a alternância manual, inicie manualmente o processo de alternância. Consulte o tópico (Opcional) Executar uma alternância manual

O processo de alternância executa as seguintes tarefas:

- Move os recursos, como endereços IP, DNS do servidor mestre para o computador bare metal.
- Executa a injeção de driver no computador bare metal.
- Encerra o mestre.
- Reinicializa o computador bare metal.

Observação: se você interromper um cenário, as tarefas acima não serão executadas e a recuperação bare metal não é recuperada completamente.

(Opcional) Executar uma alternância manual

Se você escolheu a alternância manual, os dados serão sincronizadas após executar o cenário de recuperação. Para executar a alternância, selecione o cenário e inicie o processo de alternância manualmente.

siga estas etapas

1. Abra o gerenciador do CA ARCserve RHA e selecione o cenário de recuperação no painel Cenário. Verifique se o cenário está em execução.
2. Clique em Executar a alternância.
Uma mensagem de confirmação é exibida.
3. Clique em Sim.
Um processo de alternância é iniciado e o servidor mestre é desconectado. O computador bare metal é reinicializado.

Agora, o computador bare metal está pronto para assumir o controle como o servidor mestre.

Verifique as propriedades do computador bare metal

Quando o processo de alternância for concluído, verifique se o nome do computador, o sistema operacional, os aplicativos e os componentes de dados são o mesmo que o servidor mestre original.

Observação: quando o computador é reinicializado, alguns drivers podem estar faltando. Instale-os manualmente.

Se desejar executar o cenário de encaminhamento original, execute o processo de recuperação de servidor ativo para definir o mestre recuperado como o servidor ativo. Consulte o tópico Recuperar o servidor ativo.

Executar teste de recuperação garantida do sistema completo

Você pode executar o teste de recuperação garantida para cenários de alta disponibilidade de sistema completo de maneira manual ou automática.

Durante o teste de recuperação garantida, o software suspende aplicativos diários, cria uma VM com o arquivo de disco rígido virtual e um instantâneo para salvar possíveis alterações e, em seguida, inicia a VM. Caso tenha selecionado Teste de recuperação garantida automático, as ferramentas do VMware serão instaladas. Aguarde o software interromper o teste. Caso tenha selecionado manual, será necessário interromper o teste de recuperação garantida manualmente.

Depois de interrompido, o software continua a aplicação das alterações diárias.

Para obter mais informações, consulte a seção, Testando a recuperação garantida e gerenciando instantâneos de VSS na Guia de Administração do CA ARCserve RHA.

Recuperar o servidor ativo para cenários de sistema completo

O processo Recuperar o servidor ativo permite impor a definição do servidor mestre ou de réplica como o servidor ativo, sem concluir o processo de sincronização de dados. Essa ação é necessária nos casos em que você não deseja sincronizar os dados. Por exemplo, quando ocorreu a alternância, mas nenhum dado foi alterado no servidor de réplica. Nesse caso, é possível inclusive ter dados mais recentes no servidor mestre, de modo que não é desejável sincronizar os dados da réplica para o servidor mestre.

Para usar essa opção, certifique-se de que a execução do cenário tenha sido interrompida e selecione Recuperar o servidor ativo, no menu Ferramentas. Selecione Ativar o mestre ou Ativar a réplica, dependendo de qual servidor deseja ativar. Se você tornar o mestre ativo, o processo é interrompido e remove o registro da máquina virtual (que o dispositivo criou). Se você tornar a réplica ativa, o dispositivo registra e inicia a máquina virtual.

Observação: se a plataforma for Amazon EC2, o dispositivo interrompe a VM sem remover o registro. Registre ou cancele o registro da VM separadamente.

Importante: embora essa opção seja a escolha correta em muitas situações, use-a com cautela. Se usada indevidamente, pode haver perda de dados. Normalmente, o RHA não permite a alternância de um host para outro se todos os dados não estiverem sincronizados. Ao usar o recurso Recuperar o servidor ativo, o RHA força um ou outro servidor aos usuários, não importando qual tem o conjunto correto de dados. Portanto, como administrador, você deve assegurar manualmente que o servidor a ser ativado contenha o conjunto de dados mais recente.

Se o método Recuperar o servidor ativo não resolver o problema, é possível recuperar um servidor manualmente. Para mais informações, consulte a seção [Recuperando servidores](#) (na página 38).

Os cenários a seguir são exemplos de como se pode usar o processo Recuperar o servidor ativo.

Cenário 1: tornar o servidor mestre ativo após uma alternância ou tolerância a falhas

Após a alternância ou a tolerância a falhas, o servidor mestre se torna autônomo, e a réplica (máquina virtual criada pelo dispositivo) se torna o servidor ativo. Agora, caso não deseje que a réplica se torne o servidor ativo, use este recurso para tornar o mestre ativo.

Siga estas etapas:

1. Clique em Ferramentas, Recuperar o servidor ativo.
A caixa de diálogo Recuperar o servidor ativo é aberta.
2. Clique em Ativar o mestre.
3. O dispositivo cancela o registro da máquina virtual.

Você pode executar o cenário de encaminhamento novamente.

Cenário 2: Ativando o servidor de réplica após uma sincronização

Você criou um cenário e acabou de sincronizar o mestre e a réplica. Nesse caso, o mestre está ativo, e a réplica está inativa. Em alguns casos, pode ser preciso ativar a réplica, por exemplo, se desejar verificar se a réplica (máquina virtual) está disponível e em funcionamento conforme o esperado.

Siga estas etapas:

1. Clique em Ferramentas, Recuperar o servidor ativo.
A caixa de diálogo Recuperar o servidor ativo é aberta.
2. Clique em Ativar a réplica.
O dispositivo registra e inicia a máquina virtual.

Ferramentas adicionais

Esta seção fornece os detalhes das seguintes ferramentas:

- A ferramenta de configuração de logon do hipervisor de virtualização
- Atualizar a ferramenta de DNS

A ferramenta de configuração de logon do hipervisor de virtualização

Use essa ferramenta para configurar as informações de credencial de logon para um hipervisor de virtualização específico em um cenário completo do sistema. Cada registro de credencial de logon é identificado exclusivamente por seu nome de host/IP e porta. Para usar essa ferramenta, execute o arquivo `ws_p2v_log_in_setting.exe` a partir da pasta de instalação do mecanismo do RHA no servidor do equipamento e siga as instruções.

Índice remissivo

(

(Opcional) Executar uma alternância manual - 174, 177

A

A ferramenta de configuração de logon do hipervisor de virtualização - 181
Adicionar CA-IP a cenários existentes - 54
Adicionar CA-IP a novos cenários - 56
Adicionar IP no servidor mestre - 52
Adicionar uma conta à nuvem - 130
Alterações na documentação - 4
Alterar a região padrão do AWS - 132
Alternância e retorno - 25, 59, 91
Atualizar informações da conta da nuvem - 132

B

Bancos de dados suportados do VMware vCenter Server - 20

C

Como funcionam a alternância e o retorno - 59, 92
Como iniciar uma VM do Hyper-V no servidor de réplica - 106
Como o redirecionamento funciona - 51
Como os cenários do tipo Sistema completo funcionam - 114
Como restaurar dados nas máquinas do Hyper-V - 104
Como restaurar dados nas máquinas do vCenter - 37
Condições da conta de logon - 10, 81
Configuração de alta disponibilidade do Hyper-V - 72
Configuração de RHA do VMware vCenter Server - 14
Configurações de diretório de spool - 28, 86, 88, 109

Configurando o mestre e a réplica para cenários do tipo Sistema completo - 118

Configurar o Hyper-V para alta disponibilidade - 75

Configurar o protocolo de comunicação HTTP nos sistemas vCenter Server 4.0 - 119

Configurar o proxy da web para estabelecer conexão com o serviço da nuvem - 129, 131

Configurar o servidor de banco de dados do vCenter Server na réplica - 17, 19

Configurar o servidor de licenças do vCenter Server na réplica - 18, 21

Configurar o servidor de réplica com vCenter Server - 17

Configurar o servidor mestre com vCenter Server - 16

Configurar propriedades adicionais em cenários do tipo Sistema completo EC2 - 155

Configurar propriedades adicionais em cenários do tipo Sistema completo para ESX - 125, 154

Considerações sobre a alternância - 66, 98

Considerações sobre a Virtualização - 12

Considerações sobre cenários Hyper-V em WAN - 81

Criar cenário de replicação do Hyper-V - 82

Criar cenários de alta disponibilidade do vCenter Server - 24

Criar cenários de replicação do vCenter Server - 22

Criar cenários do tipo Sistema completo - 119

Criar cenários do tipo Sistema completo para a plataforma Hyper-V - 121, 126

Criar um cenário de alta disponibilidade do Hyper-V - 89

Criar um cenário de alta disponibilidade do novo sistema completo EC2 - 145, 155

Criar um cenário de replicação de dados do EC2 - 140

Criar uma nova instância de réplica de EC2 - 133

Crie e execute o cenário de recuperação - 162, 164, 169, 171, 174, 176

D

Definindo marcadores - 33, 103
Definir propriedades do cenário - 25, 26
Detecção automática de VM no Hyper-V - 74
Documentação relacionada - 10

E

Entrar em contato com a CA - 3
Excluir recursos da máquina virtual - 161
Excluir uma conta de nuvem - 132
Excluir uma instância de réplica do EC2 - 140
Executando um cenário de alta disponibilidade de sistema completo - 159
Executar cenário sem usar o assistente - 99
Executar teste de recuperação garantida do sistema completo - 126, 178
Executar um cenário - 66
Exibir um relatório - 69, 100, 101

F

Ferramentas adicionais - 180

G

Gerenciar serviços - 110

I

Informações adicionais e dicas - 106
Iniciar alternância - 60, 61, 92, 93
Iniciar ou interromper uma máquina virtual - 160
Iniciar retorno - 63, 95
Iniciar uma instância de réplica do EC2 - 139
Interromper um cenário - 68, 101
Interromper uma instância de réplica do EC2 - 140
Introdução - 9

M

Métodos de redirecionamento - 51
Métodos de redirecionamento para cenários do tipo Sistema completo - 158

O

Operações em uma máquina virtual - 159

P

Prepare um computador bare metal - 169, 170, 174, 175
Processo de recuperação de dados - 29, 102
Propriedades adicionais para cenários do tipo Sistema completo - 153
Propriedades da alta disponibilidade do Hyper-V - 86
Propriedades de replicação do Hyper-V - 83
Protegendo ambientes do Hyper-V - 71
Protegendo ambientes do VMware vCenter Server - 13
Protegendo sistemas completos - 113

R

Recuperando servidores - 32, 38, 179
Recuperar dados do Hyper-V com pontos de retrocesso - 105
Recuperar dados perdidos da réplica - 30
Recuperar manualmente um ID do servidor com falhas e alternar o nome do computador - 38, 41
Recuperar manualmente um servidor com falha-Alterar o nome do computador - 40
Recuperar manualmente um servidor com falhas - Mover IP - 38, 39
Recuperar o servidor ativo - 31
Recuperar o servidor ativo para cenários de sistema completo - 179
Redirecionamento Alternar de nome de computador - 56
Redirecionamento automático usando Alternar nome do computador - 57
Redirecionamento de DNS - 51
Redirecionamento de DNS usando a ferramenta de atualização de DNS - 167
Redirecionamento de scripts - 57
Redirecionamento Mover IP - 52
Referências a produtos da CA Technologies - 3
Registrar as licenças do CA ARCserve RHA - 11

Replicação e a alta disponibilidade do vCenter Server - 22

Replicação e alta disponibilidade do Hyper-V - 82

Requisitos de configuração do Hyper-V Server - 71

Restaurando dados em um computador bare metal - 168

Restaurando dados em um computador bare metal após tolerância a falhas - 172

Restaurar sistemas completos - 162

Retrocesso de dados - 34

Revisão dos pré-requisitos - 162, 163, 169, 170, 174

S

Sobre este guia - 10

Solução de problemas dos bancos de dados Oracle - 50

Solucionando problemas do Hyper-V - 107

Solucionando problemas dos cenários do vCenter Server - 42

V

Verifique as propriedades do computador bare metal - 169, 171, 174, 178